



2019054052

Smluvní strany:

## Smlouva o zřízení služebnosti č. 108074-000-00

Smluvní strany:

### Městská část Praha-Libuš

zastoupena: Mgr. Jiřím Koubkem, starostou  
se sídlem: Libušská 35/200, 142 00 Praha 4 – Libuš  
IČ: 00231142  
DIČ: CZ00231142  
bankovní spojení: ČS Praha 4  
číslo účtu: 29022 - 2000691349/0800  
plátce/ DPH

(dále jen „povinný“)

a

### T-Mobile Czech Republic a.s.

se sídlem: Praha 4 - Chodov, Tomíčková 2144/1, 148 00  
zastoupená: Jiřím Tomšů, na základě pověření  
IČ: 64949681  
DIČ: CZ64949681  
zápis v OR: Městský soud v Praze, oddíl B., vložka 3787  
bankovní spojení: KB Praha 2  
číslo účtu: 192235200217/0100  
plátce DPH

(dále jen „oprávněný“)

(oprávněný a povinný dále společně také „smluvní strany“ nebo jednotlivě „smluvní strana“)

uzavírají v souladu s ustanovením § 1746 odst. 2 a § 1257 násl. zákona č. 89/2012 Sb., občanský zákoník, ve znění pozdějších předpisů (dále jen „občanský zákoník“), jakož i ustanovením § 104 zákona č. 127/2005 Sb., o elektronických komunikacích, ve znění pozdějších předpisů (dále jen „ZEK“) tuto

**smlouvu o zřízení věcného břemene**  
(dále jen „Smlouva“)

**Smluvní strany, vědomy si svých závazků v této Smlouvě obsažených a s úmyslem být touto Smlouvou vázány, dohodly se na následujícím znění Smlouvy:**

## **ČI. I**

### **Úvodní ustanovení**

- 1.1 Povinný prohlašuje, že je právnickou osobou existující podle českého právního řádu, splňuje veškeré podmínky a požadavky v této Smlouvě stanovené a je oprávněn tuto Smlouvu uzavřít a řádně plnit závazky v ní obsažené.
- 1.2 Oprávněný prohlašuje, že je právnickou osobou řádně založenou a existující podle českého právního řádu, splňuje veškeré podmínky a požadavky v této Smlouvě stanovené a je oprávněn tuto Smlouvu uzavřít a řádně plnit závazky v ní obsažené.
- 1.3 Každá ze smluvních stran prohlašuje, že není v úpadku ani v likvidaci, nebylo vůči ní zahájeno trestní řízení, ani insolvenční řízení a návrh na zahájení insolvenčního řízení se smluvní stranou nebyl zamítnut pro nedostatek jejího majetku.
- 1.4 Hlavní město Praha je výlučným vlastníkem a povinný vykonává svěřenou správu nemovitostí ve vlastnictví obce následujících nemovitostí:
  - 1.4.1 pozemků parc. č. 1119/1 a parc. č. 1059/1 zapsaných na LV č. 849; jež se nacházejí v Praze, katastrálním území Libuš a jež jsou zapsány v katastru nemovitostí vedeném Katastrálním úřadem pro hlavní město Prahu, Katastrální pracoviště Praha (dále jen „**Dotčené pozemky**“).
- 1.5 Oprávněný je oprávněn podle příslušných ustanovení ZEK zřizovat a provozovat nadzemní a podzemní vedení komunikační sítě. Oprávněný vybudoval na části Dotčených pozemcích telekomunikační síť, která je stavbou pod označením „**Připojení objektů FTTS Praha 4 – 3. stavba na síť TMCZ**“ (dále jen „**Stavba**“).

## **ČI. II**

### **Účel Smlouvy**

- 2.1 Účelem této Smlouvy je dohoda smluvních stran na podmínkách umístění a provozu Stavby na Dotčených pozemcích v souladu se § 104 ZEK a v rozsahu sjednaných v této Smlouvě.

## **ČI. III**

### **Předmět Smlouvy**

- 3.1 Povinný zřizuje ve prospěch oprávněného na základě geometrického plánu č. 1785-210/2019, který tvoří Přílohu č. 1 této Smlouvy, vyhotoveného: Středočeská geodézie s.r.o., Ctiborova 3091, 272 01 Kladno (dále jen „**Geometrický plán**“), služebnost spočívající ve:
  - 3.1.1 strpění zřízení, umístění, provozování, údržby, opravy, modernizace Stavby včetně veškerých obslužných zařízení nutných k provozu Stavby (dále jen „**Zařízení**“) na části Dotčených pozemků, a to v rozsahu specifikovaném Geometrickým plánem;

- 3.1.2 strpění vstupu a vjezdu motorovými vozidly oprávněného, jeho zaměstnanců, osob jím pověřených nebo jeho dodavatelů na Dotčené pozemky za účelem běžného provozu, kontroly, provádění údržby a oprav Stavby včetně Zařízení;
- 3.1.3 zdržení se činností bránících běžnému provozu Stavby nebo činností, které by vedly nebo mohly vést k poškození Stavby
- (dále jen „**služebnost**“).
- 3.2 Oprávněný právo odpovídající služebnosti sítě přijímá a povinný je povinen toto právo strpět.
- 3.3 Služebnost však nezahrnuje oprávnění rozšiřovat jeho rozsah nad rozsah vymezený touto smlouvou (např. umístit vyšší počet vedení) jejíž součástí je výše uvedený geometrický plán. K jakémukoliv rozšíření nad tento rozsah je třeba předem uzavřít novou smlouvou popř. si oprávněný musí vyžádat předchozí písemný souhlas povinného. V případě porušení tohoto ustanovení je oprávněný kromě povinnosti uvést do souladu faktický stav se stavem právním povinen zaplatit oprávněnému smluvní pokutu v částce 50.000,-Kč.
- 3.4 Oprávněný se zavazuje poskytnout povinnému úplatu za zřízení služebnosti ve výši a za podmínek stanovených touto Smlouvou.
- 3.5 Povinný má právo na odstoupení od Smlouvy a zrušení Služebnosti, a to za podmínky, že do tří (3) let od uzavření Smlouvy nabude ze strany Oprávněného zahájeno uskutečňování účelu této Smlouvy. Odstoupením se Smlouva ruší s účinky ex nunc, přičemž toto odstoupení je účinné doručením písemného projevu této vůle oprávněnému.

## Čl. IV

### Cena a platební podmínky

- 4.1 Smluvní strany se dohodly, že oprávněný zaplatí povinnému cenu služebnosti ve výši 10 193,90 Kč plus 21% DPH 2 140,72 Kč celkem 12 334,62 Kč a cenu za vypracování znaleckého posudku ve výši 4 000Kč (není plátce DPH). Celková úplata za zřízení služebnosti a znaleckého posudku je 16 334,62 Kč (dále jen „**Úplata**“).
- 4.2 Úplata bude povinným vyfakturována poté, kdy bude oprávněnému doručena tato Smlouva o zřízení služebnosti opatřená pravomocným rozhodnutím Katastrálního úřadu pro hlavní město Prahu, Katastrální pracoviště Praha, o provedení vkladu služebnosti dle této Smlouvy do katastru nemovitostí, a to na základě faktury – daňového dokladu, kterou povinný pošle oprávněnému.
- 4.3 Lhůta splatnosti faktury – daňového dokladu, a tedy i lhůta splatnosti Úplaty je sjednána na 60 kalendářních dnů ode dne doručení faktury oprávněnému.
- 4.4 Faktura musí obsahovat náležitosti daňového dokladu uvedené v zákoně č. 235/2004 Sb., o dani z přidané hodnoty, ve znění pozdějších předpisů, musí v ní být uvedeno číslo Smlouvy. Pokud nebude faktura obsahovat stanovené náležitosti nebo v ní nebudou správně uvedené požadované údaje, je oprávněný oprávněn vrátit ji povinnému ve lhůtě její splatnosti s uvedením chybějících náležitostí nebo nesprávných údajů. V takovém případě se přerušuje běh lhůty splatnosti a nová lhůta splatnosti počne běžet doručením opravené faktury povinnému.

- 4.5 Peněžité částky se platí bankovním převodem na účet druhé smluvní strany uvedený ve faktuře. Peněžítá částka se považuje za zaplacenou dnem, kdy byla odepsána z účtu odesílatele ve prospěch účtu příjemce.
- 4.6 Neuhradí-li oprávněný Úplatu sjednanou dle odst. 4.1 této Smlouvy povinnému řádně a včas, je povinný oprávněn požadovat po oprávněném úrok z prodlení ve výši 0,03% z dlužné částky za každý započatý den prodlení.

## Čl. V

### Další práva a povinnosti

- 5.1 Smluvní strany jsou povinny počínat si tak, aby nepoškozovaly majetek druhé smluvní strany.
- 5.2 Oprávněný se zavazuje při provozu Stavby, a dále po celou dobu platnosti a účinnosti této Smlouvy, dodržovat veškeré právní předpisy ČR.
- 5.3 Povinný bere na vědomí, že se na režim provozu a údržby Stavby vztahují ustanovení ZEK.
- 5.4 Náklady spojené s provozem, obsluhou, údržbou, opravami a případnými rekonstrukcemi Stavby na Dotčených pozemcích vyžádané oprávněným hradí oprávněný, vyžádané povinným hradí povinný, nedohodnou-li se smluvní strany jinak.
- 5.5 Oprávněný je oprávněn provádět stavební úpravy, plánované opravy či rekonstrukci Stavby na Dotčených pozemcích. V takovém případě je povinen v předstihu před jejich provedením písemně ohlásit povinnému, vyjma havárií, které oprávněný písemně oznámí povinnému do třiceti (30) pracovních dnů od jejich zjištění.
- 5.6 Úpravy a práce na Dotčených pozemcích, které mohou mít vliv na Stavbu oprávněného nebo na přístup k ní například v případě potřeby jejich oprav či údržby, je povinný povinen v dostatečném předstihu před jejich provedením písemně ohlásit oprávněnému a koordinovat tyto úpravy a práce s oprávněným tak, aby byly minimalizovány vlivy takových úprav a prací na služebnost a majetek oprávněného, vyjma havárií, které povinný písemně oznámí oprávněnému do třiceti (30) pracovních dnů od jejich zjištění.
- 5.7 Oprávněný se zavazuje zajistit bezpečný průchod po Dotčených pozemcích při provádění jakýchkoliv prací.
- 5.8 Povinný je povinen neprodleně oznámit oprávněnému vznik jakékoli újmy či hrozbu vzniku jakékoli újmy na majetku oprávněného a uhradit oprávněnému újmu vzniklou na majetku oprávněného v důsledku činnosti povinného nebo povinným pověřených osob.
- 5.9 Oprávněný je povinen nahradit povinnému veškerou škodu způsobenou výhradně oprávněným v souvislosti se služebností, kterou bude povinný povinen nahradit jakékoli třetí osobě, a to do čtrnácti (14) pracovních dnů ode dne doručení písemné výzvy povinného.
- 5.10 Povinný má právo na poskytnutí dokumentace ke Stavbě v podobě Geometrického plánu.

- 5.11 Ode dne účinnosti této smlouvy je oprávněný oprávněn užívat Dotčené pozemky v rozsahu stanovené věcným břemenem dle Smlouvy.

## ČI. VI

### Zpracování osobních údajů

- 6.1 V souvislosti s uzavřením a plněním Smlouvy dochází ke zpracování osobních údajů fyzické osoby jednající za druhou smluvní stranu nebo fyzické osoby zapojené do procesu plnění smlouvy (dále společně jako „Subjekt údajů“), a to pro účely:
- 6.1.1 uzavírání a plnění smlouvy;
  - 6.1.2 vnitřní administrativní potřeby;
  - 6.1.3 ochrana majetku a osob;
  - 6.1.4 ochrana právních nároků;
  - 6.1.5 tvorba statistik a evidencí;
  - 6.1.6 plnění zákonných povinností.
- 6.2 Právními důvody ke zpracování jsou oprávněné zájmy (účely uvedené v bodech 6.1.1 až 6.1.5) a plnění právních povinností (účel uvedený v bodě 6.1.6) správce.
- 6.3 Zpracovávanými osobními údaji jsou identifikační a kontaktní údaje, pracovní či korporátní zařazení a záznamy komunikace. V případě přístupu do informačních systémů správce, jsou zpracovávány další údaje, o čemž bude Subjekt údajů poučen v rámci přidělení přístupu.
- 6.4 Smluvní strany se zavazují informovat Subjekt údajů (své zaměstnance, pracovníky atp.) o tom, že jejich údaje jsou druhou smluvní stranou, která je v pozici správce, zpracovávány, a to zejména v rozsahu čl. 13 a násl. Obecného nařízení o ochraně osobních údajů č. 2016/679.

## ČI. VII

### Vklad do katastru nemovitostí

- 7.1 Smluvní strany berou na vědomí, že služebnost vznikne vkladem do katastru nemovitostí s právními účinky ke dni podání návrhu na vklad. Smluvní strany se dohodly, že návrh na vklad práva odpovídajícího služebnosti na základě této Smlouvy do katastru nemovitostí vypracuje a podá ke Katastrálnímu úřadu pro hlavní město Prahu, Katastrální pracoviště Praha, povinný.
- 7.2 Náklady spojené se vkladem služebnosti do katastru nemovitostí ponese oprávněný.
- 7.3 Smluvní strany se zavazují poskytnout si vzájemně součinnost v řízení před katastrálním úřadem, zejména doložit potřebné doklady za účelem vkladu služebnosti dle této Smlouvy do katastru nemovitostí.
- 7.4 Smluvní strany se zavazují pro případ neplatnosti nebo neúčinnosti nebo nevymahatelnosti některého ujednání této Smlouvy nebo pro případ, kdy podle této Smlouvy katastrální úřad neprovede vklad služebnosti do katastru nemovitostí, nahradit příslušná ujednání této Smlouvy ustanoveními platnými, účinnými či vymahatelnými, případně uzavřít smlouvu  ovou, tak, aby nejlépe odpovídala vůli

účastníků projevené v této Smlouvě a aby byla listinou způsobilou k provedení vkladu služebnosti dle této Smlouvy do katastru nemovitostí, a to nejpozději do čtrnácti (14) pracovních dnů ode dne vzniku takovéto právní skutečnosti.

- 7.5 Služebnost bude zavazovat případné právní nástupce obou smluvních stran.

## Čl. VIII

### Rozhodné právo a řešení sporů

- 8.1 Práva a povinnosti smluvních stran vyplývající z této Smlouvy se řídí právními předpisy českého právního řádu.
- 8.2 Smluvní strany se zavazují vyvinout maximální úsilí k odstranění vzájemných sporů vzniklých na základě Smlouvy nebo v souvislosti s ní, včetně sporů o její výklad či platnost a usilovat se o smírné vyřešení těchto sporů nejprve prostřednictvím jednání kontaktních osob nebo pověřených zástupců, a to na základě výzvy k jednání učiněné písemně a adresované druhé smluvní straně, ve které bude dostatečně podrobně vymezen předmět takového sporu.
- 8.3 Veškeré spory, které se smluvním stranám nepodaří vyřešit smírnou cestou, budou řešeny věcně příslušným soudem České republiky. Nestanoví-li zákon výlučnou místní příslušnost soudu, dohodly se smluvní strany, že pro všechny spory vyplývající z této Smlouvy bude místně příslušným obecný soud budoucího oprávněného.

## Čl. IX

### Závěrečná ustanovení

- 9.1 Tato Smlouva nabývá platnosti a účinnosti dnem podpisu oběma smluvními stranami. Tato Smlouva představuje úplnou dohodu smluvních stran o předmětu této Smlouvy.
- 9.2 Podmiňuje-li zákon č. 340/2015 Sb., o registru smluv, ve znění pozdějších předpisů (dále jako „ZRS“), nabytí účinnosti Smlouvy jejím uveřejněním v registru smluv dle ZRS, pak bez ohledu na ostatní smluvní ustanovení nabude Smlouva účinnosti nejdříve okamžikem jejího uveřejnění v registru smluv dle ZRS. Pokud Smlouva podléhá povinnosti uveřejnit ji v registru smluv, tak v souladu se ZRS smluvní strany v rámci uveřejnění Smlouvy v registru smluv začerní veškeré osobní údaje v této Smlouvě obsažené.
- 9.3 Pokud by se kterékoliv ustanovení této Smlouvy ukázalo být neplatným nebo nevynutitelným, nebo se jím stalo po uzavření této Smlouvy, pak tato skutečnost nepůsobí neplatnost ani nevynutitelnost ostatních ustanovení této Smlouvy, nevyplyvá-li z donucujících ustanovení právních předpisů jinak. Smluvní strany se zavazují bez zbytečného odkladu po výzvě kterékoliv strany takové neplatné či nevynutitelné ustanovení nahradit platným a vynutitelným ustanovením, které je svým obsahem nejbližší účelu neplatného či nevynutitelného ustanovení.
- 9.4 Obsah práv a povinností smluvních stran z této Smlouvy se vykládá v prvé řadě vždy podle jazykového vyjádření jednotlivých ustanovení této Smlouvy. K úmyslu jednajících lze přihlídnout, jen není-li v rozporu s jazykovým vyjádřením a současně pokud jedající s tímto úmyslem prokazatelně seznámil druhou smluvní stranu ještě před uzavřením smlouvy. K tomu, co předcházelo uzavření smlouvy, se v takovém

případě přihlíží, jen u dohod a smluv, na které tato Smlouva výslovně odkazuje a není-li to v rozporu s obsahem anebo smyslem a účelem této Smlouvy.

- 9.5 Veškeré změny této smlouvy mohou být učiněny pouze formou písemného dodatku podepsaného oběma smluvními stranami. Dodatek se vždy stává nedílnou součástí této smlouvy.
- 9.6 Smluvní strany prohlašují, že tato Smlouva vyjadřuje jejich úplné a výlučné vzájemné ujednání týkající se daného předmětu této smlouvy. Okamžikem nabytí účinnosti této smlouvy pozbývají platnosti veškerá ústní a písemná ujednání mezi smluvními stranami, týkající se předmětu této smlouvy, s výjimkou dohod a smluv, na které tato smlouva výslovně odkazuje. Právní jednání smluvních stran z této smlouvy vyvolává jen ty právní následky, které jsou v ní vyjádřeny, jakož i právní následky plynoucí ze zákona.
- 9.7 Smluvní strany se dohodly, že tato smlouva je veřejně přístupnou listinou ve smyslu zák. č. 106/1999 Sb., o svobodném přístupu k informacím, ve znění pozdějších předpisů. Tato Smlouva bude zapsána do centrální evidence smluv. Smluvní strany prohlašují, že veškeré skutečnosti v této Smlouvě uvedené nejsou obchodním tajemstvím ve smyslu ust. § 504 Občanského zákoníku a vyslovují souhlas s tím, aby tato Smlouva, jakož i její případné dodatky, byla bez dalšího zveřejněna.
- 9.8 Smluvní strany výslovně sjednávají, že uveřejnění této smlouvy v registru smluv dle zákona č. 340/2015 Sb., o zvláštních podmínkách účinnosti některých smluv, uveřejňování těchto smluv a o registru smluv (zákon o registru smluv) zajistí Městská část Praha-Libuš
- 9.9 Povinný na sebe přebírá nebezpečí změny okolností pro případ, že by se po uzavření této smlouvy změnila okolnost do té míry, že se plnění podle této smlouvy stane pro něj obtížnější a současně se vzdává práva podat návrh soudu na změnu smlouvy ve smyslu § 1766 odst. 1 občanského zákoníku.
- 9.10 V případě, že dojde k trvalé změně vyvolávající hrubý nepoměr mezi zatížením služebné věci a výhodou oprávněného, vzdává se povinný práva domáhat se omezení nebo zrušení služebnosti.
- 9.11 Veškerá práva a povinnosti vyplývající z této Smlouvy přecházejí, pokud to povaha těchto práv a povinností nevyklučuje, na právní nástupce smluvních stran.
- 9.12 Nedílnou součástí Smlouvy tvoří tyto přílohy:
- Příloha č. 1: Geometrický plán č. 1785-210/2019
- Příloha č. 2: Usnesení Rady MČ Praha-Libuš č. 99/2019 ze dne 15. 4. 2019
- 9.13 Tato Smlouva byla vyhotovena a smluvními stranami podepsána ve třech (3) stejnopisech, z nichž jeden (1) stejnopis, opatřený úředně ověřenými podpisy, který je určený pro vklad do katastru nemovitostí, jeden (1) stejnopis obdrží povinný a jeden (1) stejnopis obdrží oprávněný.

**Smluvní strany prohlašují, že si tuto Smlouvu přečetly, že s jejím obsahem souhlasí a na důkaz toho k ní připojují svoje podpisy.**



**Oprávněný**

**Povinný**

V PRAGUE dne 1.5-05-2019

V Prague dne 22.5.19



Jiří Tomšů  
na základě pověření

Mgr. Jiří Koubek  
starosta



T-Mobile Czech Republic a.s.  
Tomášova 2141/1  
148 00 Praha 4  
IČ 049 49 881, DIČ CZ04949881





# Městská část Praha-Libuš

## USNESENÍ RADY 99/2019

Jednání R ze dne	Hlasování o usnesení			Přítomno	4
	pro	proti	zdržel se		
15. 4. 2019	4	0	0	Usnesení	

Podpisy

  
Ing. Pavel Macháček

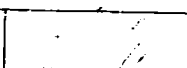

  
Mgr. Jiří Koubek

Založeno na Ú dne	16. 4. 2019	Založila	Petra Janáčková	Podpis	
-------------------	-------------	----------	-----------------	--------	---

**Rada městské části Praha-Libuš:**

1. **schvaluje** uzavření Smlouvy o zřízení věcného břemene se společností T-Mobile Czech Republic a.s., se sídlem Tomíčkova 2144/1, 148 00 Praha 4 - Chodov, IČ: 649 49 681 zapsaná v obchodním rejstříku vedeném Městským soudem v Praze, oddíl B, vložka 3787, na základě zrealizované stavby druhého úseku podzemní komunikační sítě pod označením, „Připojení objektů FTTS Praha 4 – 3. Stavba na síť TMCZ” na pozemcích parc. č. 1119/1 a parc. č. 1059/1 v k. ú. Libuš, obec Praha, ve vlastnictví Hlavního města Prahy, svěřených do správy Městské části Praha-Libuš,
2. **pověřuje** starostu pana Mgr. Jiřího Koubka podpisem smlouvy, která je nedílnou součástí tohoto usnesení.

**VÝKAZ DOSAVADNÍHO A NOVÉHO STAVU ÚDAJŮ KATASTRU NEMOVITOSTÍ**

Dosavadní stav			Nový stav												
Označení pozemku parc. číslem	Výměra parcely		Druh pozemku	Označení pozemku parc. číslem	Výměra parcely		Druh pozemku	Typ stavby	Způsob využití	Způs. určení výměr	Porovnání se stavem evidence právních vztahů				
	ha	m <sup>2</sup>			Způsob využití	ha					m <sup>2</sup>	Způsob využití	Díl přechází z pozemku označeného v katastru nemovitostí	Číslo listu vlastnictví	Výměra dílu
1059/1											1059/1		849		
1119/1											1119/1		849		

Druh věcného břemene: Dle listiny

Oprávněný: Dle listiny

<p><b>GEOMETRICKÝ PLÁN pro vymezení rozsahu věcného břemene k části pozemku</b></p>	<p><b>Geometrický plán ověřil úředně oprávněný zeměměřický inženýr:</b></p>	<p><b>Stejnopis ověřil úředně oprávněný zeměměřický inženýr:</b></p>
	Jméno, příjmení: <b>Ing. Hana Březáková</b>	Jméno, příjmení: <b>Ing. Hana Březáková</b>
	Číslo položky seznamu úředně oprávněných zeměměřických inženýrů: <b>1758/1998</b>	Číslo položky seznamu úředně oprávněných zeměměřických inženýrů: <b>1758/1998</b>
	Dne: <b>18. února 2019</b> Číslo: <b>81/2019</b>	Dne: <b>22.2.2019</b> Číslo: <b>132/2019</b>
Náležitosti a přesnosti odpovídá právním předpisům.	Tento stejnopis odpovídá geometrickému plánu v elektronické podobě uloženému v dokumentaci katastrálního úřadu.	Ověřeni stejnopis geometrického plánu v listinné podobě.
Vyhotovitel: <b>Středočeská geodézie s.r.o. Ctiborova 3091 272 01 Kladno</b>	<p><b>Katastrální úřad souhlasí s očištváním parcel.</b></p>	
Číslo plánu: <b>1785-210/2019</b>	<p><b>KÚ pro hlavní město Prahu KP Praha Ing. Ludmila Hozová PGP-921/2019-101 2019.02.21 15:31:00 CET</b></p>	
Okres: <b>Praha</b>		
Obec: <b>Praha</b>		
Kat. území: <b>Libuš</b>		
Mapový list: <b>PRAHA 6-5/33,34</b>		
Dosavadním vlastníkům pozemků byla poskytnuta možnost seznámit se v terénu s přiblížením navrhovaných nových hranic, které byly označeny předepsaným způsobem:		

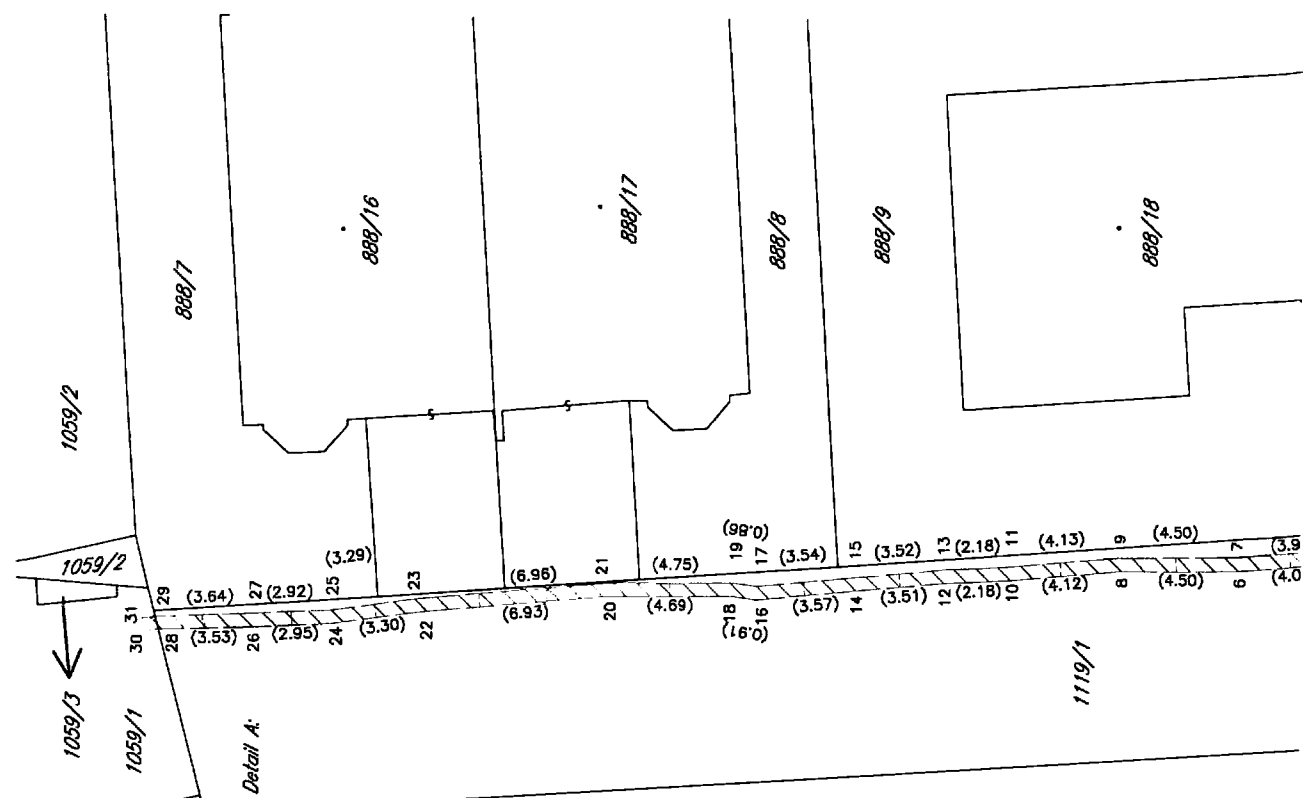

SEZNAM SOUŘADNIC S-JTSK  
Body pro zázpis do KN

Bod	Y	X	Kv. popis
728438-1031-67	741873.73	1051694.23	3 hranice věcného břemene
728438-1031-69	741874.53	1051694.20	3 hranice věcného břemene
1	741873.93	1051694.10	3 hranice věcného břemene
2	741877.07	1051691.59	3 hranice věcného břemene
3	741876.67	1051691.29	3 hranice věcného břemene
4	741879.00	1051688.00	3 hranice věcného břemene
5	741878.50	1051687.86	3 hranice věcného břemene
6	741879.32	1051683.97	3 hranice věcného břemene
7	741878.82	1051683.95	3 hranice věcného břemene
8	741879.37	1051679.47	3 hranice věcného břemene
9	741878.87	1051679.45	3 hranice věcného břemene
10	741879.72	1051675.37	3 hranice věcného břemene
11	741879.22	1051675.33	3 hranice věcného břemene
12	741879.83	1051673.19	3 hranice věcného břemene
13	741879.33	1051673.15	3 hranice věcného břemene
14	741880.16	1051669.69	3 hranice věcného břemene
15	741879.66	1051669.65	3 hranice věcného břemene
16	741880.50	1051666.14	3 hranice věcného břemene
17	741880.00	1051666.12	3 hranice věcného břemene
18	741880.39	1051665.23	3 hranice věcného břemene
19	741879.89	1051665.27	3 hranice věcného břemene
20	741880.44	1051660.54	3 hranice věcného břemene
21	741879.94	1051660.52	3 hranice věcného břemene
22	741881.04	1051653.64	3 hranice věcného břemene
23	741880.54	1051653.58	3 hranice věcného břemene
24	741881.51	1051650.37	3 hranice věcného břemene
25	741881.01	1051650.33	3 hranice věcného břemene
26	741881.65	1051647.43	3 hranice věcného břemene
27	741881.15	1051647.41	3 hranice věcného břemene

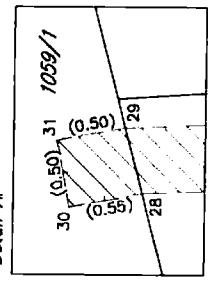

k.ú. Lábouš  
k.ú. Karmjšk

29 741881.31 1051643.78 3 hranice věcného břemene  
30 741881.89 1051643.37 3 hranice věcného břemene  
31 741881.40 1051643.28 3 hranice věcného břemene

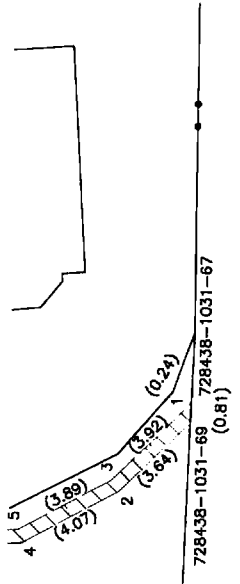

1119/2

884/44

884/8

884/21

882/4

882/3

884/31