



## Smlouva o zřízení služebnosti 108069-000-00

Smluvní strany:

### Městská část Praha-Libuš

zastoupena: Mgr. Jiřím Koubkem, starostou  
 se sídlem: Libušská 35/200, 142 00 Praha 4 – Libuš  
 IČ: 00231142  
 DIČ: CZ00231142  
 bankovní spojení: ČS Praha 4  
 číslo účtu: 29022 - 2000691349/0800  
 plátce DPH

(dále jen „povinný“)

a

### T-Mobile Czech Republic a.s.

Praha 4 - Chodov, Tomíčková 2144/1, 148 00  
 zastoupená: Jiřím Tomšů, na základě pověření  
 IČ: 64949681  
 DIČ: CZ64949681  
 zápis v OR: Městský soud v Praze, oddíl B., vložka 3787  
 bankovní spojení: KB Praha 2  
 číslo účtu: 192235200217/0100  
 plátce DPH

(dále jen „oprávněný“)

(oprávněný a povinný dále společně také „smluvní strany“ nebo jednotlivě „smluvní strana“)

uzavírají v souladu s ustanovením § 1746 odst. 2 a § 1257 násl. zákona č. 89/2012 Sb., občanský zákoník, ve znění pozdějších předpisů (dále jen „občanský zákoník“), jakož i ustanovením § 104 zákona č. 127/2005 Sb., o elektronických komunikacích, ve znění pozdějších předpisů (dále jen „ZEK“) tuto

### smlouvu o zřízení služebnosti

(dále jen „Smlouva“)

**Smluvní strany, vědomy si svých závazků v této Smlouvě obsažených a s úmyslem být touto Smlouvou vázány, dohodly se na následujícím znění Smlouvy:**

## Čl. I

### Úvodní ustanovení

- 1.1 Povinný prohlašuje, že je právnickou osobou řádně založenou a existující podle českého právního řádu, splňuje veškeré podmínky a požadavky v této Smlouvě stanovené a je oprávněn tuto Smlouvu uzavřít a řádně plnit závazky v ní obsažené.
- 1.2 Oprávněný prohlašuje, že je právnickou osobou řádně založenou a existující podle českého právního řádu, splňuje veškeré podmínky a požadavky v této Smlouvě stanovené a je oprávněn tuto Smlouvu uzavřít a řádně plnit závazky v ní obsažené.
- 1.3 Každá ze smluvních stran prohlašuje, že není v úpadku ani v likvidaci, nebylo vůči ní zahájeno trestní řízení, ani insolvenční řízení a návrh na zahájení insolvenčního řízení se smluvní stranou nebyl zamítnut pro nedostatek jejího majetku.
- 1.4 Hlavní město Praha je výlučným vlastníkem a povinný vykonává svěřenou správu nemovitostí ve vlastnictví obce následující nemovitosti:
- 1.4.1 pozemku parc. č. 974 zapsaného na LV č. 530;  
jež se nachází v Praze, katastrálním území Písnice a jež je zapsán v katastru nemovitostí vedeném Katastrálním úřadem pro hlavní město Prahu, Katastrální pracoviště Praha (dále jen „**Dotčený pozemek**“).
- 1.5 Oprávněný je oprávněn podle příslušných ustanovení ZEK zřizovat a provozovat nadzemní a podzemní vedení komunikační sítě. Oprávněný vybudoval na části Dotčených pozemcích telekomunikační síť, která je stavbou pod označením „Připojení objektů FTTS na síť TMCZ 3. stavba Praha 12 Cholupice SITE 14430“ (dále jen „**Stavba**“).

## Čl. II

### Účel Smlouvy

- 2.1 Účelem této Smlouvy je dohoda smluvních stran na podmínkách umístění a provozu Stavby na Dotčených pozemcích v souladu s ustanovením § 104 ZEK a v rozsahu sjednaném v této Smlouvě.

## Čl. III

### Předmět Smlouvy

- 3.1 Povinný zřizuje ve prospěch oprávněného na základě geometrického plánu č. 1472-537/2018, který tvoří Přílohu č. 1 této Smlouvy, vyhotoveného: Geoinf. Plzeň spol. s.r.o., Lobežská 15, 326 00 Plzeň (dále jen „**Geometrický plán**“), služebnost spočívající ve:
- 3.1.1 strpění zřízení, umístění, provozování, údržby, opravy, modernizace a rozvoje Stavby včetně veškerých obslužných zařízení nutných k provozu Stavby (dále jen „**Zařízení**“) na části Dotčených pozemků, a to v rozsahu specifikovaném Geometrickým plánem;
- 3.1.2 strpění vstupu a vjezdu motorovými vozidly oprávněného, jeho zaměstnanců, osob jím pověřených nebo jeho dodavatelů na Dotčené pozemky za účelem

běžného provozu, kontroly, provádění údržby, oprav, modernizace a rozvoje Stavby včetně Zařízení;

3.1.3 zdržení se činností bránících běžnému provozu Stavby včetně Zařízení nebo činností, které by vedly nebo mohly vést k poškození Stavby včetně Zařízení.

(dále jen „služebnost“).

- 3.2 Oprávněný právo odpovídající služebnosti sítě přijímá a povinný je povinen toto právo strpět.
- 3.3 Služebnost však nezahrnuje oprávnění rozšiřovat jeho rozsah nad rozsah vymezený touto smlouvou (např. umístit vyšší počet vedení) jejíž součástí je výše uvedený geometrický plán. K jakémukoliv rozšíření nad tento rozsah je třeba předem uzavřít novou smlouvu popř. si oprávněný musí vyžádat předchozí písemný souhlas povinného. V případě porušení tohoto ustanovení je oprávněný kromě povinnosti uvést do souladu faktický stav se stavem právním povinen zaplatit povinnému smluvní pokutu v částce 50.000,-Kč.
- 3.4 Oprávněný se zavazuje poskytnout povinnému úplatu za zřízení služebnosti ve výši a za podmínek stanovených touto Smlouvou.
- 3.5 Povinný má právo na odstoupení od Smlouvy a zrušení Služebnosti, a to za podmínky, že do tří (3) let od uzavření Smlouvy nabude ze strany Oprávněného zahájeno uskutečňování účelu této Smlouvy. Odstoupením se Smlouva ruší s účinky ex nunc, přičemž toto odstoupení je účinné doručením písemného projevu této vůle oprávněnému.

#### ČI. IV

##### Cena a platební podmínky

- 4.1 Smluvní strany se dohodly, že oprávněný zaplatí povinnému cenu služebnosti ve výši 115,- Kč plus 21% DPH 24,15 Kč celkem 139,15 Kč a cenu za vypracování znaleckého posudku ve výši 4 000,- Kč (není plátce DPH). Celková úplata za zřízení služebnosti a znaleckého posudku je 4 139,15 Kč (dále jen „Úplata“).
- 4.2 Úplata bude povinným vyfakturována poté, kdy bude oprávněnému doručena tato Smlouva o zřízení služebnosti opatřená pravomocným rozhodnutím Katastrálního úřadu pro hlavní město Prahu, Katastrální pracoviště Praha, o provedení vkladu služebnosti dle této Smlouvy do katastru nemovitostí, a to na základě faktury – daňového dokladu, kterou povinný pošle oprávněnému.
- 4.3 Lhůta splatnosti faktury – daňového dokladu, a tedy i lhůta splatnosti Úplaty je sjednána na 60 kalendářních dnů ode dne doručení faktury oprávněnému.
- 4.4 Faktura musí obsahovat náležitosti daňového dokladu uvedené v zákoně č. 235/2004 Sb., o dani z přidané hodnoty, ve znění pozdějších předpisů, musí v ní být uvedeno číslo Smlouvy. Pokud nebude faktura obsahovat stanovené náležitosti nebo v ní nebudou správně uvedené požadované údaje, je oprávněný oprávněn vrátit ji povinnému ve lhůtě její splatnosti s uvedením chybějících náležitostí nebo nesprávných údajů. V takovém případě se přeruší běh lhůty splatnosti a nová lhůta splatnosti počne běžet doručením opravené faktury povinnému.

- 4.5 Peněžité částky se platí bankovním převodem na účet druhé smluvní strany uvedený ve faktuře. Peněžitá částka se považuje za zaplacenou dnem, kdy byla odepsána z účtu odesílatele ve prospěch účtu příjemce.
- 4.6 Neuhradí-li oprávněný Úplatu sjednanou dle odst. 4.1 této Smlouvy povinnému řádně a včas, je povinný oprávněn požadovat po oprávněném úrok z prodlení ve výši 0,03% z dlužné částky za každý započatý den prodlení.

## Čl. V

### Další práva a povinnosti

- 5.1 Smluvní strany jsou povinny počínat si tak, aby nepoškozovaly majetek druhé smluvní strany.
- 5.2 Oprávněný se zavazuje při provozu Stavby, a dále po celou dobu platnosti a účinnosti této Smlouvy, dodržovat veškeré právní předpisy ČR.
- 5.3 Povinný bere na vědomí, že se na režim provozu a údržby Stavby vztahují ustanovení ZEK.
- 5.4 Náklady spojené s provozem, obsluhou, údržbou, opravami a případnými rekonstrukcemi Stavby na Dotčených pozemcích vyžádané oprávněným hradí oprávněný, vyžádané povinným hradí povinný, nedohodnou-li se smluvní strany jinak. Veškeré náklady na zachování a případné opravy Dotčených pozemků nese povinný.
- 5.5 Oprávněný je oprávněn provádět stavební úpravy, plánované opravy či rekonstrukci Stavby na Dotčených pozemcích. V takovém případě je povinen v předstihu před jejich provedením písemně ohlásit povinnému, vyjma havárií, které oprávněný písemně oznámí povinnému do třiceti (30) pracovních dnů od jejich zjištění.
- 5.6 Úpravy a práce na Dotčených pozemcích, které mohou mít vliv na Stavbu oprávněného nebo na přístup k ní například v případě potřeby jejich oprav či údržby, je povinný povinen v dostatečném předstihu před jejich provedením písemně ohlásit oprávněnému a koordinovat tyto úpravy a práce s oprávněným tak, aby byly minimalizovány vlivy takových úprav a prací na služebnost a majetek oprávněného, vyjma havárií, které povinný písemně oznámí oprávněnému do třiceti (30) pracovních dnů od jejich zjištění.
- 5.7 Oprávněný se zavazuje zajistit bezpečný průchod po Dotčeném pozemku při provádění jakýchkoliv prací.
- 5.8 Povinný je povinen neprodleně oznámit oprávněnému vznik jakékoliv újmy či hrozbu vzniku jakékoliv újmy na majetku oprávněného a uhradit oprávněnému újmu vzniklou na majetku oprávněného v důsledku činnosti povinného nebo povinným pověřených osob.
- 5.9 Oprávněný je povinen nahradit povinnému veškerou škodu způsobenou výhradně oprávněným v souvislosti se služebností, kterou bude povinný povinen nahradit jakékoliv třetí osobě, a to do čtrnácti (14) pracovních dnů ode dne doručení písemné výzvy povinného.
- 5.10 Povinný má právo na poskytnutí dokumentace ke Stavbě v podobě Geometrického plánu.

- 5.11 Ode dne účinnosti této Smlouvy je oprávněný oprávněn užívat Dotčené pozemky v rozsahu stanoveném služebností dle Smlouvy.

## ČI. VI

### Zpracování osobních údajů

- 6.1 V souvislosti s uzavřením a plněním Smlouvy dochází ke zpracování osobních údajů fyzické osoby jednající za druhou smluvní stranu nebo fyzické osoby zapojené do procesu plnění smlouvy (dále společně jako „**Subjekt údajů**“), a to pro účely:
- 6.1.1 uzavírání a plnění smlouvy;
  - 6.1.2 vnitřní administrativní potřeby;
  - 6.1.3 ochrana majetku a osob;
  - 6.1.4 ochrana právních nároků;
  - 6.1.5 tvorba statistik a evidencí;
  - 6.1.6 plnění zákonných povinností.
- 6.2 Právními důvody ke zpracování jsou oprávněné zájmy (účely uvedené v bodech 6.1.1 až 6.1.5) a plnění právních povinností (účel uvedený v bodě 6.1.6) správce.
- 6.3 Zpracovávanými osobními údaji jsou identifikační a kontaktní údaje, pracovní či korporátní zařazení a záznamy komunikace. V případě přístupu do informačních systémů správce, jsou zpracovávány další údaje, o čemž bude Subjekt údajů poučen v rámci přidělení přístupu.
- 6.4 Smluvní strany se zavazují informovat Subjekt údajů (své zaměstnance, pracovníky atp.) o tom, že jejich údaje jsou druhou smluvní stranou, která je v pozici správce, zpracovávány, a to zejména v rozsahu čl. 13 a násl. Obecného nařízení o ochraně osobních údajů č. 2016/679.

## ČI. VII

### Vklad do katastru nemovitostí

- 7.1 Smluvní strany berou na vědomí, že služebnost vznikne vkladem do katastru nemovitostí s právními účinky ke dni podání návrhu na vklad. Smluvní strany se dohodly, že návrh na vklad práva odpovídajícího služebnosti na základě této Smlouvy do katastru nemovitostí vypracuje a podá ke Katastrálnímu úřadu pro hlavní město Prahu, Katastrální pracoviště Praha, povinný.
- 7.2 Náklady spojené se vkladem služebnosti do katastru nemovitostí ponese oprávněný.
- 7.3 Smluvní strany se zavazují poskytnout si vzájemně součinnost v řízení před katastrálním úřadem, zejména doložit potřebné doklady za účelem vkladu služebnosti dle této Smlouvy do katastru nemovitostí.
- 7.4 Smluvní strany se zavazují pro případ neplatnosti nebo neúčinnosti nebo nevymahatelnosti některého ujednání této Smlouvy nebo pro případ, kdy podle této Smlouvy katastrální úřad neprovede vklad služebnosti do katastru nemovitostí, nahradit příslušná ujednání této Smlouvy ustanoveními platnými, účinnými či

vymahatelnými, případně uzavřít smlouvu novou tak, aby nejlépe odpovídala vůli účastníků projevené v této Smlouvě a aby byla listinou způsobilou k provedení vkladu služebnosti dle této Smlouvy do katastru nemovitostí, a to nejpozději do čtrnácti (14) pracovních dnů ode dne vzniku takovéto právní skutečnosti.

- 7.5 Služebnost bude zavazovat případné právní nástupce obou smluvních stran.

## ČI. VIII

### Rozhodné právo a řešení sporů

- 8.1 Práva a povinnosti smluvních stran vyplývající z této Smlouvy se řídí právními předpisy českého právního řádu.
- 8.2 Smluvní strany se zavazují vyvinout maximální úsilí k odstranění vzájemných sporů vzniklých na základě Smlouvy nebo v souvislosti s ní, včetně sporů o její výklad či platnost a usilovat o smírné vyřešení těchto sporů nejprve prostřednictvím jednání kontaktních osob nebo pověřených zástupců, a to na základě výzvy k jednání učiněné písemně a adresované druhé smluvní straně, ve které bude dostatečně podrobně vymezen předmět konkrétního případného sporu.
- 8.3 Veškeré spory, které se smluvními stranám nepodaří vyřešit smírnou cestou, budou řešeny věcně příslušným soudem České republiky. Nestanoví-li zákon výlučnou místní příslušnost soudu, dohodly se smluvní strany, že pro všechny spory vyplývající z této Smlouvy bude místně příslušným obecný soud oprávněného.

## ČI. IX

### Závěrečná ustanovení

- 9.1 Tato Smlouva nabývá platnosti a účinnosti dnem podpisu oběma smluvními stranami. Tato Smlouva představuje úplnou dohodu smluvních stran o předmětu této Smlouvy.
- 9.2 Podmiňuje-li zákon č. 340/2015 Sb., o registru smluv, ve znění pozdějších předpisů (dále jako „ZRS“), nabytí účinnosti Smlouvy jejím uveřejněním v registru smluv dle ZRS, pak bez ohledu na ostatní smluvní ustanovení nabude Smlouva účinnosti nejdříve okamžikem jejího uveřejnění v registru smluv dle ZRS. Pokud Smlouva podléhá povinnosti uveřejnit ji v registru smluv, tak v souladu se ZRS, se povinný zavazuje, že Smlouvu uveřejní do třiceti (30) dnů ode dne podpisu Smlouvy oběma smluvními stranami, přičemž v rámci uveřejnění Smlouvy v registru smluv začerní veškeré osobní údaje v této Smlouvě obsažené.
- 9.3 Pokud by se kterékoliv ustanovení této Smlouvy ukázalo být neplatným nebo nevynutitelným, nebo se jím stalo po uzavření této Smlouvy, pak tato skutečnost nepůsobí neplatnost ani nevynutitelnost ostatních ustanovení této Smlouvy, nevyplyvá-li z donucujících ustanovení právních předpisů jinak. Smluvní strany se zavazují bez zbytečného odkladu po výzvě kterékoliv smluvní strany takové neplatné či nevynutitelné ustanovení nahradit platným a vynutitelným ustanovením, které je svým obsahem nejbližší účelu neplatného či nevynutitelného ustanovení.
- 9.4 Obsah práv a povinností smluvních stran z této Smlouvy se vykládá v první řadě vždy podle jazykového vyjádření jednotlivých ustanovení této Smlouvy. K úmyslu jednajících lze přihlídnout, jen není-li v rozporu s jazykovým vyjádřením a současně pokud jednající s tímto úmyslem prokazatelně seznámil druhou smluvní stranu ještě

před uzavřením smlouvy. K tomu, co předcházelo uzavření smlouvy, se v takovém případě přihlíží, jen u dohod a smluv, na které tato Smlouva výslovně odkazuje a není-li to v rozporu s obsahem anebo smyslem a účelem této Smlouvy.

- 9.5 Veškeré změny této Smlouvy mohou být učiněny pouze formou písemného dodatku podepsaného oběma smluvními stranami. Dodatek se vždy stává nedílnou součástí této Smlouvy.
- 9.6 Smluvní strany prohlašují, že tato Smlouva vyjadřuje jejich úplné a výlučné vzájemné ujednání týkající se daného předmětu této Smlouvy. Okamžikem nabytí účinnosti této Smlouvy pozbývají platnosti veškerá ústní a písemná ujednání mezi smluvními stranami, týkající se předmětu této Smlouvy, s výjimkou dohod a smluv, na které tato Smlouva výslovně odkazuje. Právní jednání smluvních stran z této Smlouvy vyvolává jen ty právní následky, které jsou v ní vyjádřeny, jakož i právní následky plynoucí ze zákona.
- 9.7 Smluvní strany se dohodly, že tato smlouva je veřejně přístupnou listinou ve smyslu zák. č. 106/1999 Sb., o svobodném přístupu k informacím, ve znění pozdějších předpisů. Tato Smlouva bude zapsána do centrální evidence smluv. Smluvní strany prohlašují, že veškeré skutečnosti v této Smlouvě uvedené nejsou obchodním tajemstvím ve smyslu ust. § 504 Občanského zákoníku a vyslovují souhlas s tím, aby tato Smlouva, jakož i její případné dodatky, byla bez dalšího zveřejněna.
- 9.8 Smluvní strany výslovně sjednávají, že uveřejnění této smlouvy v registru smluv dle zákona č. 340/2015 Sb., o zvláštních podmínkách účinnosti některých smluv, uveřejňování těchto smluv a o registru smluv (zákon o registru smluv) zajistí Městská část Praha-Libuš.
- 9.9 Povinný na sebe přebírá nebezpečí změny okolností pro případ, že by se po uzavření této smlouvy změnilo okolnosti do té míry, že se plnění podle této smlouvy stane pro něj obtížnější a současně se vzdává práva podat návrh soudu na změnu smlouvy ve smyslu § 1766 odst. 1 občanského zákoníku.
- 9.10 V případě, že dojde k trvalé změně vyvolávající hrubý nepoměr mezi zatížením služebné věci a výhodou oprávněného, vzdává se povinný práva domáhat se omezení nebo zrušení služebnosti.
- 9.11 Veškerá práva a povinnosti vyplývající z této Smlouvy přecházejí, pokud to povaha těchto práv a povinností nevyklučuje, na právní nástupce smluvních stran.
- 9.12 Nedílnou součástí Smlouvy tvoří tyto přílohy:  
Příloha č. 1: Geometrický plán č. 1472-537/2018  
Příloha č. 2: Usnesení Rady MČ Praha-Libuš č. 98/2019 ze dne 15. 4. 2019
- 9.13 Tato Smlouva byla vyhotovena a smluvními stranami podepsána ve třech (3) stejnopisech, přičemž jeden (1) stejnopis obdrží každá ze smluvních stran a jeden (1) stejnopis opatřený úředně ověřenými podpisy je určený pro vklad do katastru nemovitostí.

**Smluvní strany prohlašují, že si tuto Smlouvu přečetly, že s jejím obsahem souhlasí a na důkaz toho k ní připojují svoje podpisy.**

T . .

T-Mobile Czech Republic a.s.

Tomáškova 2/144/1

148 00 Praha 4

IČ 049 49 881, DIČ CZ64649881

089 Strana 7 / 8



**Oprávněný**

**Povinný**

V PRAZE 4 dne 14-05-2019

V \_\_\_\_\_ dne \_\_\_\_\_



**T-Mobile Czech Republic a.s.**

**Městská část Praha-Libuš**

Jiří Tomšů  
na základě pověření

Mgr. Jiří Koubek



T-Mobile Czech Republic a.s.  
Tomáškova 2144/1  
148 00 Praha 4  
IČ 649 40 661, DIČ CZ64949681





## Městská část Praha-Libuš

# USNESENÍ RADY 98/2019

Jednání R ze dne	Hlasování o usnesení			Přítomno	4
	pro	proti	zdržel se		
15. 4. 2019	4	0	0	Usnesení	

Podpisy

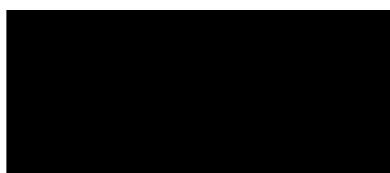

místostarosta  
Ing. Pavel Macháček



starosta  
Mgr. Jiří Koubek

Založeno na Ú dne	16. 4. 2019	Založila	Petra Janáčková	Podpis	
-------------------	-------------	----------	-----------------	--------	--

**Rada městské části Praha-Libuš:**

1. **schvaluje** uzavření Smlouvy o zřízení věcného břemene se společností T-Mobile Czech Republic a.s., se sídlem Tomíčkova 2144/1, 148 00 Praha 4 - Chodov, IČ: 649 49 681 zapsanou v obchodním rejstříku vedeném Městským soudem v Praze, oddíl B, vložka 3787, na základě zrealizované stavby podzemní komunikační sítě pod označením „Připojení objektů FTTS na síť TMCZ 3. Stavba Praha 12 – Cholupice SITE 14430 ” na pozemku parc. č. 974 v k.ú. Písnice, obec hl. m. Praha, svěřeného do správy Městské části Praha-Libuš,
2. **pověřuje** starostu pana Mgr. Jiřího Koubka podpisem smlouvy, která je nedílnou součástí tohoto usnesení.

**VÝKAZ DOSAVADNÍHO A NOVÉHO STAVU ÚDAJŮ KATASTRU NEMOVITOSTÍ**

Dosavadní stav			Nový stav													
Označení pozemku parc. číslem	Výměra parcely		Druh pozemku	Označení pozemku parc. číslem	Výměra parcely		Druh pozemku	Typ stavby	Způsob využití	Způsob využití	Způsob využití	Porovnání se stavem evidence právních vztahů				
	ha	m <sup>2</sup>			Způsob využití	ha						m <sup>2</sup>	Způsob využití	Díl přechází z pozemku označeného v katastru nemovitostí	Číslo listu vlastnictví	Výměra dílu
974 976/2												974 976/2	530 1202			

Oprávněný: Vlastník kabelu

Druh věcného břemene: Právo vedení a údržby kabelu

Seznam souřadnic (S-JTSK)  
Číslo bodu Souřadnice pro zápis do KN  
Y X Kód kv. Poznámka

k.ú. Písnice (720984)

140	741445.13	1054091.72	3	věcné břemeno
141	741445.14	1054092.07	3	věcné břemeno
142	741444.75	1054092.08	3	věcné břemeno
143	741444.65	1054091.74	3	věcné břemeno
144	741444.32	1054091.92	3	věcné břemeno
145	741444.62	1054092.16	3	věcné břemeno
146	741444.43	1054092.80	3	věcné břemeno
147	741444.09	1054092.70	3	věcné břemeno
148	741443.39	1054094.79	3	věcné břemeno
149	741443.75	1054094.83	3	věcné břemeno
150	741443.78	1054095.05	3	věcné břemeno
151	741443.46	1054095.27	3	věcné břemeno
152	741443.86	1054095.51	3	věcné břemeno
153	741444.02	1054095.19	3	věcné břemeno
154	741445.61	1054095.85	3	věcné břemeno
155	741445.49	1054096.19	3	věcné břemeno
156	741447.02	1054096.60	3	věcné břemeno
157	741447.12	1054096.26	3	věcné břemeno
158	741448.11	1054096.56	3	věcné břemeno
159	741448.01	1054096.90	3	věcné břemeno
160	741450.11	1054097.64	3	věcné břemeno
161	741450.19	1054097.30	3	věcné břemeno
162	741451.23	1054097.44	3	věcné břemeno
163	741451.13	1054097.78	3	věcné břemeno
164	741452.30	1054098.38	3	věcné břemeno
165	741452.44	1054098.06	3	věcné břemeno
166	741455.45	1054099.20	3	věcné břemeno
167	741455.33	1054099.52	3	věcné břemeno
168	741458.57	1054100.72	3	věcné břemeno
169	741458.69	1054100.38	3	věcné břemeno
170	741459.96	1054101.16	8	věcné břemeno
171	741460.06	1054100.82	8	věcné břemeno
172	741489.20	1053927.39	8	věcné břemeno
173	741489.31	1053926.87	8	věcné břemeno
174	741488.62	1053925.59	3	věcné břemeno
175	741488.30	1053925.75	3	věcné břemeno
176	741487.87	1053924.83	3	věcné břemeno
177	741488.21	1053924.73	3	věcné břemeno
178	741488.06	1053923.62	3	věcné břemeno
179	741487.70	1053923.62	3	věcné břemeno
180	741487.80	1053923.10	3	věcné břemeno
181	741488.14	1053923.16	3	věcné břemeno

**GEOMETRICKÝ PLÁN pro**

vymezení rozsahu věcného břemene k části pozemku

Vyhotovitel: Geoinz. Plzeň spol.s.r.o.  
Lobezská 15,  
326 00 Plzeň

Číslo plánu: 1472-537/2018  
Okres: Hlavní město Praha  
Obec: Praha  
Kat. území: Písnice

Mapový list: DKM, Praha 6-6/34, 6-7/12  
Dosavadním vlastníkům pozemků byla poskytnuta možnost seznámit se v terénu s průběhem navrhovaných nových hranic, které byly označeny předepsaným způsobem:  
viz seznam souřadnic

**Geometrický plán ověřil úředně oprávněný zeměměřický inženýr:**

Jméno, příjmení: Ing. Hana Nováková

Číslo položky seznamu úředně oprávněných zeměměřických inženýrů: 2739/2015

Dne: středa 13. února 2019 Číslo: 61/2019

Náležitosti a přesnost odpovídá právním předpisům.

Katastrální úřad souhlasí s očíslováním parcel.

KÚ pro hlavní město Prahu  
KP Praha  
Ing. Ludmila Hozová  
PGP-819/2019-101  
2019.02.18 09:04:48 CET

**Stejnopis ověřil úředně oprávněný zeměměřický inženýr:**

Jméno, příjmení: Ing. Ladislav Fiala

Číslo položky seznamu úředně oprávněných zeměměřických inženýrů: 341/1995

Dne: 18.2.2019 Číslo: 29/2019

Tento stejnopis odpovídá geometrickému plánu v elektronické podobě uloženému v dokumentaci katastrálního úřadu.

Ověření stejnopisu geometrického plánu v listinné podobě.

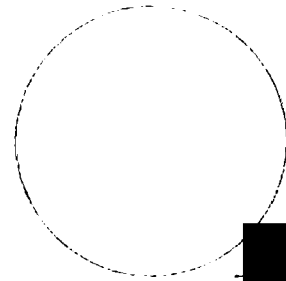

k.ú. Přisnice  
k.ú. Cholupice

260/19

975/1

Q

254/5

974

254/6

172 (45°0) 72  
172 (187)  
176 (146)  
176 (102) 7  
176 (102) 7  
176 (123) 7  
178 (112) 7  
178 (123) 7  
179 (59°0) 180  
181 (2°0) 180  
180 (35)

972/27

K.D. P. Service

260/19

976/1

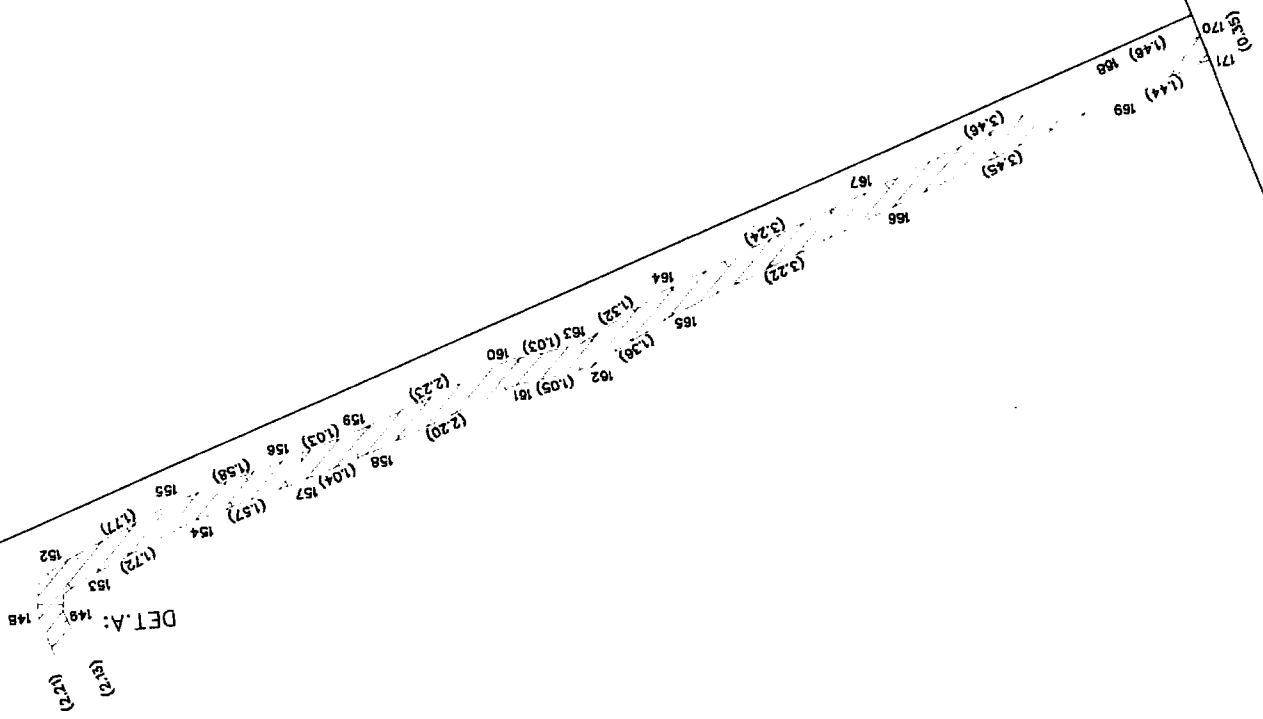

DET. A:

976/2

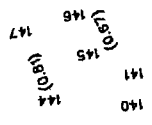

DET. B:

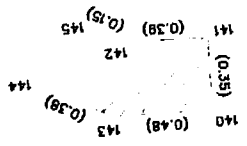

DETAIL B:

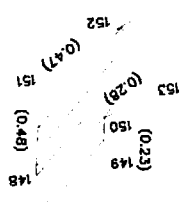

DETAIL A: