



Písničkář Michal Horák v Boží talkshow – str. 2 | **Káva na radnici** – str. 3 | **Depo Písnice trasy metra D** – str. 5
Participativní rozpočet Praha-Libuš 2026 – str. 6 | **Ze Zastupitelstva MČ Praha-Libuš** – str. 6
Otázka pro zastupitele – str. 13 | **RC Kuřátko: Montessori** – str. 13



1	2	1 Dům čp. 41 stál naproti poště – str. 4	2 Krásný březnový svátek v Klubu Senior – str. 11	3 ZŠ Písnice – IQ Landia – str. 12
	4	4 ZŠ Meteorologická – Návštěva z Velké Británie – str. 8	5 Fotoreportáž: ZŠ Písnice – Naše družina – str. 8	
3	5	Foto: archiv kronikáře, Miloslava Doležalová, archiv ZŠ Písnice, archiv ZŠ Meteorologická, archiv ZŠ Písnice		

Přehled akcí CVA MČ Praha-Libuš pro duben až červen 2026

DUBEN

11. 4. od 10:00 do 19:00

Jarní písničká pouť

Sokol Písnice – fotbalové hřiště, Švihovská

26. 4. od 11:00

Dětské divadlo spojuje národy,

pohádka Červená Karkulka
CVA, Na Okruhu 395/1

29. 4. od 17:00

Čaj o páté, Senior fitness, cvičení na židlích

MČ Praha-Libuš, jednací sál Libušská 1 (vedle pošty)

KVĚTEN

16. 5.

Maxíkuv běh

Hoštická – hasičská zbrojnice SDH Písnice

24. 5. od 11:00

Dětské divadlo spojuje národy,

Cesta kolem světa za pohádkou
CVA, Na Okruhu 395/1

27. 5. od 17:00

Čaj o páté, Senior fitness, cvičení s Vlastou Ptáčkovou

MČ Praha-Libuš, jednací sál Libušská 1 (vedle pošty)

30. 5. od 14:00 do 18:00

Jarní slavnosti:

Mezinárodní dětský den

Sokol Písnice – fotbalové hřiště, Švihovská

ČERVEN

14. 6. od 17:00

Koncert v Kostele

Panny Marie Královny míru,
Ve Lhotce 36, Praha 4 –Lhotka

21. 6. od 11:00

Dětské divadlo spojuje národy,

pohádka
CVA, Na Okruhu 395/1

24. 6. od 17:00

Čaj o páté

MČ Praha-Libuš, jednací sál Libušská 1 (vedle pošty)

Veškeré informace k uvedeným akcím sledujte na www.cvamclubus.cz. Na změny budeme včas upozorňovat v časopise, na webu, Facebooku městské části Praha-Libuš. Sledujte a nechte si zasílat novinky prostřednictvím Hlášení rozhlasu – registrace na <https://praha-libus.uradvmobilu.cz/>.

Písničkář Michal Horák v Boží talkshow

Do Boží talkshow tentokrát dorazí energický a vtípem nabitý písničkář Michal Horák. V pondělí 20. 4. od 17:30 ho přivítáme v kostele Panny Marie Královny míru na pražské Lhotce.

Autor hitu „Ponožky“, který před svátky s nadsázkou opěvoval „měkké dary“ a rozesmál tisíce posluchačů, teď přichází s novinkou „Nedělej si naděje“ – svěží country pecou, jež předznamenává jeho čtvrté album. „Písnička je ryze ze života...

miluju, když můžu svou tvorbu obohatit jazykem někoho jiného, vznikne tím vždycky něco unikátního,“ říká Horák o spolupráci s producentem Marcusem Tranem.

Jak se z kluka, který o sobě tvrdí: „Je mi 27, ačkoliv prý vypadám na padesát“, stal Objev roku v anketě Český slavík? Proč lítá z žánru do žánru a co ho pořád drží u folku? A budeme si (ne)dělat naděje? Zeptáme se v další Boží talkshow. Vstup zdarma.

Šárka Loukotová
Foto: Tony Košář



PETR ŠPAČEK a hosté

centrum lhotka

Benefice pro Centrum Lhotka

Kostel Panny Marie Královny míru
Ve Lhotce 330/36
Praha 4-Lhotka

17.4.2026

pátek • od 19.45 h

Prodej vstupenek:
centrumlhotka.reenio.cz

Vstupné bude věnováno na rekonstrukci kostela a výstavbu komunitního centra.

Kontakt • eva.spackova@centrumlhotka.cz

Velikonoce a postní doba 2026

Program bohoslužeb a dalších aktivit
v kostele Marie Královny míru na Lhotce

BOHOSLUŽBY

4. dubna – Bílá sobota

8:00 matutinum – ranní modlitba církve (poté do 11:00 otevřený kostel, možnost tiché modlitby u Božího hrobu)

15:00–20:00 otevřený kostel, možnost tiché modlitby u Božího hrobu

20:00 Slavnost Zmrtvýchvstání Páně – Velikonoční vigílie

5. dubna – Slavnost Zmrtvýchvstání Páně

8:00 Mše svatá, s žehnáním pokrmů

10:00 Mše svatá, s žehnáním pokrmů, s doprovodem chrámového sboru (Vojtěch Říhový: Missa pastoralis)

8:30 Mše svatá

6. dubna – Velikonoční pondělí

8:00 Mše svatá

10:00 Mše svatá

MOŽNOST SVÁTOSTI SMÍŘENÍ

1. dubna 17:15 – 18:30 pro děti a mládež

3. dubna 9:00 – 11:00 pro dospělé

4. dubna 9:00 – 11:00 pro dospělé

Z organizačních důvodů se nezpovídá před obřady Zeleného čtvrtku, Velkého pátku a Vigílie. Děkujeme za pochopení.



Vážení spoluobčané, díky pravidelnému měsíčnímu střídání s kolegy místostarosty při psaní úvodníku přišla řada opět na mě.

Tentokrát v měsíci dubnu. Pojmenování dubna jasně napovídá, že základem pro jeho vznik byl strom – dub. Jelikož v tuto roční dobu začínají duby rašit, bývá duben označován jako měsíc dubů či měsíc, kdy se duby odívají listím.

Co se nám může ještě vybavit při vzpomínce na duben? 6. 4. – 15. 4. 1896 se v Athénách poprvé po takřka 1 500 letech konaly olympijské hry. Současné olympijské motto zní „Rychleji, výše, silněji – společně“. Toto krédo vyjadřuje cíl olympijského hnutí, kterým je neustálý pokrok, osobní překonávání a vzájemná solidarita sportovců, přičemž slovo „společně“ bylo přidáno dodatečně v roce 2021.

Je to sice myšlenka sportovních her, ale domnívám se, že i vedení naší MČ se tímto heslem řídí. Snažíme se o společné naplňování našich cílů, které jsme si nastavili. Rozvíjet naši MČ a přispívat k lepšímu životu všech obyvatel Libuše i Písnice. Jsem ráda, že pracuji s kolegy, se kterými jsme schopni vždy nalézt shodu v rozhodování v zásadních otázkách týkajících se naší MČ.

Co hodnotím jako největší úspěch poslední doby? Určitě to bude zahájení přístavby ZŠ Písnice. Pevně věřím, že do září 2026 bude dokončena 1. etapa – přestavba budovy bývalé hasičárny naproti škole. Měla by být plně k dispozici škole. Zároveň s tím začala 2. etapa – přestavba a přístavba hlavní budovy. Když jsem do této školy nastoupila v roce 1994 jako učitelka, stále se hovořilo o tom, že dojde ke stavbě tělocvičny. A po víc než 30 letech je to tady. Byla zahájena stavba, jejíž součástí je i tělocvična. Na podzim 2028 by měla být zahájena výuka v nové budově. Co je ale v tuto chvíli velice důležité? Výuka ve škole nebude po dobu stavebních prací přerušena.

Škola po dobu výstavby nebude mít ani venkovní hřiště. Je tedy nutné vyčlenit škole do užívání náhradní venkovní hřiště. Jako ideální bylo vybráno víceúčelové sportovní hřiště Vrtilka a na rohu ulic Křesnovská a Rohanovská. Prosím tedy všechny, aby respektovali dopolední využívání tohoto hřiště pouze ZŠ Písnice.

Vznikne nám škola s kapacitou 440 dětí. Původní plán byl pouze rozšířit kapacitu 1. stupně. Domnívám se, že v současné době je nutností zde prosazovat vznik 2. stupně ZŠ. Mým cílem je, aby v září 2028 zde žáci 5. ročníku již mohli pokračovat do 6. třídy. Vzhledem k náročnosti zřízení 2. stupně je nutné již nyní promýšlet, jak školu moderně koncipovat a začít s přípravami, aby v roce 2028 byla skutečně zahájena výuka pod vedením aprobovaných druhostupňových učitelů.

Jako další úspěch bych uvedla extrémně vysoký zájem dětí o ZŠ Meteorologická. Přesná čísla o množství zapsaných dětí k dnešnímu dni (15. března) ještě uvést nemohu. Tento zájem rodičů o zapsání jejich dětí, i nespádových, do této školy jasně ukazuje, jakým směrem se škola ubírá. Snížil se i počet dětí s odlišným mateřským jazykem.

Velké poděkování patří všem pedagogům i nepedagogům a celému vedení školy. Jejich práci nejlépe ohodnotí rodiče svým zájmem a zápis jejich dětí do této školy.

Ke zkvalitnění výuky v letošním roce přispěje i vznik nové učebny fyziky a chemie s vybavením dle standardů moderní výuky. Spolu s panem ředitelem se snažím o zajištění této rekonstrukce, která by měla proběhnout v době letních prázdnin. Přestavba je zaměřena na vybavení chemicko-fyzikální učebny s moderní didaktickou technikou za účelem zvýšení efektivity výuky chemie a fyziky.

Ráda bych se zmínila i o další iniciativě učitelů. Od února 2024 vychází na ZŠ Meteorologická školní časopis Radar. Nyní byl rozšířen o natáčení reportáží z akcí školy. První je reportáž z projektového dne zaměřeného na Zimní olympijské hry: <https://edu.ceskatelevize.cz/skolni-televize/tym/zs-meteorologicka>.

Tato hra na novináře je osvědčený způsob mediální výchovy. Žáci vystupují před kamerou, mluví do mikrofonu, natáčejí a střihají videa, zvuky i grafiku. Zdokonalují svou práci s technikou, učí se pracovat s informacemi a lépe rozumět médiím. Pro mě, místostarostku pro školství, je tato aktivita učitelů velice motivační. Vidím, že snaha modernizovat školu v rámci jejího vybavení není zbytečná.

Mnozí z rodičů se již setkali s potřebou objednat své dítě na logopedii, na vyšetření autismu či dalších handikepů dětí. Sama jsem se snažila začku, nastupující do 1. třídy, objednat na vyšetření autismu. Objednací doba 18 měsíců mi přišla naprosto nepochopitelná. I proto jsem začala rozvíjet myšlenku centra pro děti a mládež, kde bychom spolupracovali s logopedem, psychologem či dalšími specialisty, kteří by dětem a jejich rodičům, ale i MŠ

a ZŠ, přednostně z naší MČ, pomohali s diagnostikou a následným řešením různých poruch dětí. Tato myšlenka byla podpořena celým vedením MČ. V tuto chvíli již připravujeme prostory, kde by toto centrum mělo působit.

Do rozpočtu MČ byla zařazena i částka na studii o možnosti využití objektu MČ v ulici K Vrtilce, ve staré Písnici. Jako první však budeme v rámci veřejné debaty řešit zájem občanů o využití tohoto objektu. Bude nutné ověřit, zda stávající budova unese případnou nástavbu o patro. Stavba by se měla stát centrem staré Písnice s možností využití pro co nejvíce občanů.

Pojďme se tedy všichni zamyslet, jaké nové prostory by zde měly vzniknout.

Velkou změnou pro starou Písnici je i revitalizace rybníku Obecná. Tuto 1. fázi realizuje Magistrát hlavního města Prahy. MČ připravuje na základě již schváleného projektu realizaci úpravy vlastního okolí rybníka a potoka.

A konečně něco málo k volnému času. 17. 4. 1966 se pořádal poprvé pochod Praha-Prčice. Vznikla tradice, která

v letošním roce oslaví 60 let. Možná jednou budeme i my na naší MČ vzpomínat na založení některých akcí, které budou slavit významná jubilea. Všichni se můžeme těšit na akce, které budou probíhat v jarním období: 3. ročník Maxíkova běhu, 2. jarní písnička pouť, Dětský den. Nově se naše MŠ, ZŠ a další školy z naší MČ podílely na velikonoční výzdobě před Úřadem MČ a na náměstíčku ve staré Písnici.

Duben se stane jedním z nejvýznamnějších měsíců našich devětatáků. V tomto měsíci rozhodnou o svém budoucím životě. Přeji jim tedy hodně úspěchů při přijímacích zkouškách na střední školy.

*Kateřina Turnová,
místostarostka*



Kontakt na koordinátora sociální pomoci

Koordinátor sociální pomoci MČ Praha-Libuš je zde pro vás, můžete se přijít i pouze poradit. Komunikovat s ním lze písemně po e-mailu, nebo telefonicky. Na pracovišti Úřadu MČ Praha-Libuš, K Lukám 664, je přítomen každou středu od 14:00 do 16:30 hodin, případnou návštěvu je vhodné domluvit předem telefonicky.



Miloš Hájek

koordinatorpomoci@praha-libus.cz

K Lukám 664, 142 00 Praha 4 – Libuš

Tel.: 604 740 696



Káva na radnici

Zveme vás na **Kávu na radnici**, která se bude konat 13. 4. 2026 v 16.30–18.00 hodin v kanceláři pana starosty, Libušská 35/200.

Těšíme se na vás, vedení MČ Praha-Libuš

Kdy: 13. 4. 2026 od 16.30 hod.

Kde: na radnici v budově Libušská 35/200





Informace z radnice přehledně

Vlajka pro Tibet

V úterý 10. března jsme na budově našeho úřadu, stejně jako mnoho jiných municipalit, vyvěsili krásnou tibetskou vlajku. Činíme tak pravidelně od roku 2005. Tehdy u nás byla vyvěšena poprvé a je hezké, že v této tradici pokračujeme.

Demolice objektu Libušská 41 (proti poště)

Ve stejný den jsme předali demoliční firmě zanedbaný objekt čp.41 proti budově pošty. ➔

Na konci týdne vypadalo stejné místo trochu jinak. ➔

ZŠ Písnice, stavba multifunkční učebny

Ve středu 11. března proběhl na stavbě multifunkční učebny ZŠ Písnice kontrolní den. Stavba začíná nabývat podobu. Zimní přestávka skončila. Prováděcí firma se vyrovnala s úmrtím stavbyvedoucího a objekt bude dokončen do konce června. Škola začne sloužit od nového školního roku 2026/27. ➔



Prodloužení tramvajové tratě na Nové Dvory

Dle předpokladů investora, pražského dopravního podniku, bude předáno staveniště vybranému zhotoviteli v létě. Vlastní stavba je plánována na dva roky a během prvního roku dojde k realizaci přeložek stávajících sítí. Zejména dvou vodovodních přívaděčů Želivka o průměru 1 200 mm. V oblasti Novodvorské ulice dojde k velkým výkopovým pracím. Našeho území se tato stavba dotkne pouze okrajově. Podstatné je pro nás hlavně zřízení nové tramvajové zastávky Přírodní v blízkosti sídliště Mírotická / Zbudovská a tzv. libušského apendixu.

*Pavel Macháček,
starosta, 15. 3. 2026
Foto: Pavel Macháček*

Aktivní město

Stejně jako v loňském roce připravujeme v rámci Aktivního měsítního programu Táborové léto. Rodiče zde získají příspěvek pro své dítě na letní tábor.

Nově bude příspěvek poskytován i pro seniory. Bude přesně stanoveno, na co je možné tento příspěvek využít – zejména na obědy, dopravu Taxík MaxiK nebo na spor-

tovní aktivity. Přesné informace budou uvedeny v příštím čísle časopisu U nás nebo na www.cvamclibus.cz.

Novinky z CVA

Dne 4. černa budeme pořádat opět výlet pro seniory. I tentokrát se pro velký zájem pojedeme vykoupat do VRÚ Slapy nad Vltavou. V odpoledních hodinách bude poznávací program. Veškeré podrobné informace získáte v příštím čísle časopisu U nás nebo na stránkách www.cvamclibus.cz.

Nově byl spuštěn program cvičení pro seniory. Rehabilitační cvičení pro seniory má za cíl zmírnit či odstranit zdravotní potíže spojené se seniorským věkem. Cvičení je zaměřeno na správné držení těla, protahuje, uvolňuje a zapojuje střed těla.

Od dubna bude spuštěno cvičení pro nejmenší, které bude navazovat na provoz MŠ Mezi Domy a rodiče budou mít možnost si děti vyzvednout po cvičení. Ostatní děti budou mít možnost účastnit se cvičení také, ale rodiče je budou muset na cvičení dovést. Přihlášení můžete provést na www.cvamclibus.cz.

Kateřina Turnová, místostarostka

Dům čp. 41 stál naproti poště

Naproti poště, a tedy budovám úřadu čp. 1 a čp. 35 v centru staré Libuše, stál do 11. března jeden z domů původní zástavby. MČ se jej podařilo zakoupit, avšak dlouhodobě zanedbaná stavba se již nedala zachránit. Architektonicky významný nebyl, ale stal se kulisu natáčení z roku 1911.

Co se stalo 11. března 2026

Mnozí z vás si ještě všimli, že byla konečně odstraněna velice zanedbaná stavba přímo proti úřadu MČ Praha-Libuš, na rohu ulic Kolektivní a Libušská. Vlastník tohoto domu, po původním zamítnutí, přistoupil následně k prodeji této nemovitosti do vlastnictví naší MČ. Velice si vážíme tohoto jeho kroku.

MČ získala krásný pozemek v centru obce. V tuto chvíli proběhla demolice objektu a bude zde založena zelená plocha s možností posezení pro naše občany. V nejbližší době bude zadána architektonická soutěž o využití tohoto pozemku, který by měl navazovat na zpracová-

vání studie Centra staré Libuše.

Vedení MČ touto koupí využilo příležitost, která se již v budoucnu nebude opakovat. Pevně věříme, že tato investice bude přínosem pro všechny občany naší MČ.

Kateřina Turnová, místostarostka

Co se stalo v roce 1911

Na začátku českého filmu, který je mimochodem jeden z nestarších v Evropě, se kamera podívala na tehdy významnou a známou Libuš. Snímek o chovu hus vyrobila prv-

ní česká filmová společnost Kinofa, kterou 1. května 1911 založil Antonín Pech. Ten se u tohoto a dalších raných dokumentů ujal jak režie, tak kamery. Jeden z nejranějších českých filmů (dokumentů) v jednoduchém zpracování popisuje, jak se chovaly husy. Od krmení, koupání, jejich zabíjení, zpracovávání, až po prodej a samotnou konzumaci. Některé momenty v dnešní době vypadají hodně úsměvně, jiné jsou zase docela poučné. Z hlediska domu čp. 41 je v do-

kumentu zajímavý záběr, který v čase 4.43 až 4.56 zaznamenal připravený vůz s husami před odjezdem na pražské trhy. Scéna se odehrává právě před domem čp. 41, který je tak společně se sousedním čp. 37 (dnes hotel Cham) nejstarším natočeným stavením na Libuši. Dokument můžete zhlédnout na tomto odkaze: <https://www.youtube.com/watch?v=bVBz08KyrnE>.



*Matěj Kadlec, kronikář
Foto: archiv kronikáře*





Depo Písnice trasy metra D

Vážení přátelé! Pro vaše alespoň předběžné informování si vám dovoluji sdělit, že ve středu dne 11. března proběhla v budově Metroprojektu na Praze 7, již delší dobu mnou požadovaná, debata o řešení budoucího Depa Písnice trasy metra D.

Za naši MČ se zúčastnili p. starosta Ing. Pavel Macháček, místostarostové Ing. Radek Řezanka, Jaroslav Melichar, doprovázení předním odborníkem, bývalým generálním ředitelem DP, p. Ing. Jaroslavem Ďurišem.

Na schůzce se potvrdilo, tak jak jsem bohužel předpokládal, že projekt tísněný řadou protichůdných požadavků, vyšel jako velmi dopravně složitá, do daného místa jen s velkým úsilím vtěsnaná konstrukce. Jak se za desetiletí čekání na realizaci měnily požadavky na depo kladené, umocněné ještě dodatečným přidáním konečné stanice do jeho areálu a doprovázené prosazením developersky lukrativní výstavby do bezprostředního okolí, nešlo takovou stavbu v pro ni těsném prostoru příslušné stavební parcely vyřešit jinak než dopravně kostrbatě. To je ovšem provoz komplikující i prodražující řešení do nedohledného budoucna.



Na rozdíl od jiných depů či vozoven, právě zde u nás bude muset každý vlak či posunující díl, aby se dostal z depa na trať či obráceně, změnit na kolejovém zhlaví směr jízdy přes výhybkový program. Navíc bude překonávat na koleje situované do venkovního prostředí velké sklonové převýšení. A tak sice smekám pomyslnou pokrývkou hlavy, že schopní architekti, limitovaní politickými a lobbistickými mantinely, řešení vůbec dokázali vymyslet, ne-

ubráním se ale přesvědčení, opodstatněnému celoživotním pracovním zařazením v oboru kolejové dopravy, proč by se takto řešenou dopravní stavbou měla „chlubit“ zrovna naše MČ? Prostě se mi to nelíbí! Zvláště, když jen nedaleko se nabízí, byť na jiném katastrálním území, možnost kapacitně dostatečné volné plochy! Navíc nezatížené bezprostřední blízkostí rybníků, obecně se v dosavadním místě vyskytující vysokou hladinou spodní vody. Taková

změna by umožnila dopravní obsluhu vyřešit bezproblémově, jednoduše, a navíc by onen komerční záber bytových výstavby ani nevyvoloučila.

Zda se podaří vyvolat potřebná jednání o změně projektů, je zatím ve hvězdách, ale nový zdařilý výsledek této stavby, tak důležité nejen pro naši MČ, ale pro celou Prahu, by za to jistě stál. Uvidíme...

Jaroslav Melichar, místostarosta MČ
Mapa: Pavel Macháček, starosta

Informace pro zájemce o Euroklíč



Euroklíč je univerzální klíč určený zejména pro osoby se zdravotním postižením, sloužící k dostupnosti WC, výtahů, plošin a podobných kompenzačních zařízení (např. na úřadech, nádražích, čerpacích stanicích, v obchodních centrech apod.) osazených jednotným Eurozámkem, a to jak v České republice, tak i v dalších státech EU.

Místa, kde lze Euroklíč použít, jsou označena. Euroklíč může zdarma získat každý držitel průkazu osoby se zdravotním postižením (TP, ZTP, ZTP/P), dále také osoby, které nemají ze zákona nárok na průkaz OZP, ale jejich zdravotní stav vyžaduje např. použití bezbariérového nebo jinak upraveného WC. Jde například o diabetiky, stomiky, onkologické pacienty, lidi trpící roztroušenou sklerózou, Parkinsonovou chorobou, cystickou fibró-

zou, nespecifickými střevními záněty, močovými dysfunkcemi či poruchami autistického spektra.

V případě, že žadatel není držitelem průkazu OZP, ale má některá z výše uvedených onemocnění, která opravňují k vydání Euroklíče, podepíše čestné prohlášení, případně předloží k nahlédnutí lékařskou zprávu dokládající onemocnění.

MČ Praha-Libuš je jedním z distribučních míst Euroklíče, který na požádání, při splnění výše uvedených podmínek, lze získat v úředních hodinách na Úřadu městské části Praha-Libuš, odbor správní a školství, K Lukám 664/1, Praha 4 – Libuš. S případnými doplňujícími dotazy se můžete obrátit na koordinátora sociální pomoci MČ Praha-Libuš, tel.: 604 740 696, e-mail: koordinatorpomoci@praha-libus.cz.

Odbor správní a školství,
sociální koordinátor

MČ Praha-Libuš nabízí volná parkovací místa v garážovém domě v Praze 4 v ulici Na Domovině.

Cena parkovného začíná na 1 250 Kč vč. DPH při platbě kartou na automatické pokladně.

Nabízíme také zvýhodněné ceny dle frekvence plateb parkovného. Bližší informace na: <https://www.sabaparking.com/cs/web/cz/garaze-dobronicka>. V případě zájmu kontaktujte: info.cz@sabagroup.com.





Participativní rozpočet Praha-Libuš 2026

Participativní rozpočet je demokratický nástroj, který umožňuje obyvatelům MČ Praha-Libuš přímo rozhodovat o tom, jak bude využita část veřejných finančních prostředků. Zastupitelstvo na tento účel vyčlenilo pro rok 2026 půl milionu korun. Navrhujete a vybíráte projekty, za které se tyto peníze utratí.

Proměňte nápad ve skutečný projekt

Máte nápad, co v Praze-Libuši zlepšit? Přihlaste svůj projekt do Participativního rozpočtu a nechte o něm rozhodnout sousedy v hlasování.

Co je ve hře

Celkem je na realizaci vítězných návrhů připraveno 500 000 Kč. Rozpočet jednoho projektu je v rozmezí 20 000–300 000 Kč (včetně DPH).

Kdo může návrh podat

Každý občan od 15 let s trvalým pobytem v MČ Praha-Libuš (do 18 let se souhlasem zákonného zástupce), nebo právnická osoba se sídlem v MČ Praha-Libuš.

Jaký projekt má šanci projít

Projekt musí být prospěšný pro veřejnost, na veřejně přístupném místě využitelném všemi občany

a realizovatelný na pozemcích ve správě MČ / hl. m. Prahy (případně na jiném veřejně přístupném pozemku se zajištěným souhlasem vlastníka). Zároveň nesmí být v rozporu s územním plánem ani s plány MČ.

Nezařazují se projekty, které vyžadují územní rozhodnutí / stavební povolení, jsou dopravní opatření (např. přechody, semafor, úpravy křižovatek), jsou jednorázová akce nebo mají životnost pod 3 roky.

Prakticky: počítejte s tím, že kolize s inženýrskými sítěmi může být překážkou realizace. Roční provozní náklady by neměly přesáhnout 10 % investičních nákladů.

Co do návrhu nezapomeňte

- kontaktní údaje, název a lokalitu (adresa / GPS)
- jasný popis: co řeší, pro koho je určen, přínos
- podklady (foto, nákres/vizualizace apod.)
- rozpočet včetně souvisejících nákladů; k finální částce připočtete +10 % rezervu
- souhlas se zpracováním osobních údajů

Důležité: před odesláním návrh konzultujte

Aby měl projekt co největší šanci projít posouzením, žádáme a do-

NEJBLIŽŠÍ TERMÍNY

- 16. 2. – 19. 4.** podávání návrhů + konzultace
- 20. 4. – 25. 5.** posouzení realizovatelnosti a dopracování
- 27. 5.** veřejná prezentace projektů
- 1. 6. – 26. 6.** hlasování
- 30. 6.** vyhlášení výsledků

poručujeme prostudovat pravidla a návrh ještě před odesláním konzultovat s koordinátorem participativního rozpočtu:

Bc. Jan Lehejček;
tel.: 244 021 432;
email: lehejcek@praha-libus.cz

Jak se podává návrh

Online (doporučeno): <https://participace.mobilnirozhlas.cz/mc-praha-libus> nebo papírově na podatelně ÚMČ v zalepené obálce s označením: „Návrh: Participativní rozpočet Praha-Libuš – Neotvírat“.

Jak bude probíhat hlasování

Hlasuje se elektronicky v systému MuniPolis (s ověřením přes SMS). Počet plusových/minusových hlasů se odvíjí od počtu projektů v hlasování:
1–3 projekty: 1+/0–
4–7 projektů: 2+/1–
8–11 projektů: 4+/2–
12+ projektů: 7+/3–

Na závěr férově

Na realizaci projektu není právní nárok a konečné schválení i případné úpravy projektu jsou v pravomoci Zastupitelstva MČ Praha-Libuš.

Pošlete návrh do 19. dubna – a pomozte rozhodnout, co se v Praze-Libuši zlepší.

Připravil: Bc. Jan Lehejček

↓ V loňském roce byly úspěšné projekty: *Zemní trampolínka a multifunkční hřiště, Toulky Písnicí II – doplnění a Oživení odpočinkového místa nové cyklostezky.*



Ze Zastupitelstva MČ Praha-Libuš

č. 1/2026

Zastupitelstvo MČ Praha-Libuš:

– schvaluje uzavření Smlouvy o převodu vlastnického práva ke spoleuvlastnickému podílu k budově včetně úpravy dalších práv a povinností spočívajících v bezúplatném převodu podílu na budově Bytovému družstvu Libuš, se sídlem Libušská 7/185, 14200 Praha 4 – Libuš, IČO: 26452677, tedy konkrétně 51 % spoleuvlastnického podílu Hlavního města Prahy svěřeného Městské části Praha-Libuš na budově čp. 7, způsob využití bytový dům, který je zapsán na listu vlastnictví číslo 1609 vedeným Katastrálním úřadem pro hlavní město Prahu, katastrálním pracovištěm Praha, obec Praha, k.ú. Libuš, a to mezi Městskou částí Praha-Libuš při výkonu svěřené správy nemovitostí dle zák. č. 131/2000 Sb., o hlavním městě Praze, vůči hlavnímu městu Praha a Bytovým družstvem Libuš, se sídlem Libušská 7/185, 142 00 Praha 4 – Libuš, IČO: 26452677,

– schvaluje uzavření Smlouvy o zřízení budoucího zástavného práva a zákazu zcizení ve vztahu k budově čp. 7, způsob využití bytový dům, která se nachází na pozemku 2 parc. č. 8/1 o výměře 1 699 m² (druh po-

zemku zastavěná plocha a nádvoří), který se nachází v katastrálním území Libuš, v obci Praha, a je zapsán v katastru nemovitostí na příslušném listu vlastnictví vedeném Katastrálním úřadem pro hlavní město Prahu, katastrálním pracovištěm Praha, obec Praha, k.ú. Libuš, a to mezi Městskou částí Praha-Libuš při výkonu svěřené správy nemovitostí dle zák. č. 131/2000 Sb., o hlavním městě Praze, vůči hlavnímu městu Praha a Bytovým družstvem Libuš, se sídlem Libušská 7/185, 142 00 Praha 4 – Libuš, IČO: 26452677,

– pověřuje starostu Ing. Pavla Macháčka k provedení kroků dle bodu 1. a 2. tohoto usnesení a k provedení veškerých dalších kroků k dokončení schváleného záměru, tj. zejména k finalizaci a podpisu smluv dle bodu 1. a 2., podpisu podání ke katastrálnímu úřadu, zajištění podání ke kontrole na MHMP a k finálnímu podání návrhů k příslušnému katastrálnímu úřadu.

č. 2/2026

Zastupitelstvo MČ Praha-Libuš

1. schvaluje:

a) Rozpočet na rok 2026 dle přílohy č. 1 tohoto usnesení, který je koncipován jako schodkový:

- s objemem příjmů ve výši 123 146,00 tis. Kč,
- s objemem výdajů ve výši 147 239,50 tis. Kč,
- s objemy běžných výdajů ve výši 110 756,50 tis. Kč,
- kapitálových výdajů ve výši 36 483,00 tis. Kč včetně závazných ukazatelů.

Plánovaný schodek ve výši 24 093,50 tis. Kč je kryt třídou 8 – financování z vlastních zdrojů.

b) Finanční plán ekonomické činnosti na rok 2026 dle přílohy č. 2 tohoto usnesení.

c) Zmocnění Rady MČ Praha-Libuš ve smyslu Zákona o hlavním městě Praze č. 131/2000 Sb. § 89 odst. (1), písm. h) a § 94 odst. (2), písm. h) k provádění rozpočtových opatření na rok 2026 ve smyslu Zákona o rozpočtových pravidlech územních rozpočtů č. 250/2000 Sb. v platném znění;

– v jednotlivých případech do výše 600 000 Kč (bez možnosti navýšení nebo snížení rozpočtu ze zdrojů MČ Praha-Libuš), v případech přijatých dotací z HMP na základě usnesení RHMP a ZHMP – bez ohledu na výši částky, včetně možnosti navýšení nebo sni-

žení rozpočtu ze zdrojů MČ Praha-Libuš, (popřípadě vratky).

II. ukládá:

- a) Radě městské části Praha-Libuš informovat o těchto opatřeních Zastupitelstvo městské části Praha-Libuš samostatným materiálem na jeho nejbližším zasedání,
- b) Vedoucí ekonomického odboru zajistit zveřejnění schváleného rozpočtu městské části Praha-Libuš na rok 2026 v souladu s platnou legislativou.

č. 3/2026

Zastupitelstvo MČ Praha-Libuš

– schvaluje vyhlášení Participativního rozpočtu 2026;

– schvaluje pravidla Participativního rozpočtu 2026, která jsou nedílnou součástí tohoto usnesení včetně harmonogramu, a finanční alokace 500 000 Kč;

– schvaluje spolupráci se společností MuniPolis, s. r. o. pro účely administrace Participativního rozpočtu;

– pověřuje starostu Ing. Pavla Macháčka podpisem aktivačního formuláře, který je nedílnou součástí tohoto usnesení.



Kontejnery na velkoobjemový odpad pro první pololetí 2026

VELKOOBJEMOVÉ KONTEJNERY Z ROZPOČTU MAGISTRÁTU HL. M. PRAHY

Kontejnery na odpad budou přistaveny ve stanovený den vždy po dobu čtyř hodin, a to od 16:00 do 20:00. Po celou dobu bude přítomna obsluha.

pondělí 11. května

K Jezírku x Vyšebrodská

úterý 12. května

Švihovská (u Ekospolu)

středa 13. května

K Vrtilce x Na Konečné

Sběrné nádoby jsou určeny pouze pro objemný odpad z domácností (nábytek, koberce, podlahové PVC, zrcadla, umyvadla, vany, sportovní náčiní, autosklo, kovové předměty apod.), které nelze odkládat do běžných kontejnerů. Nejsou určeny pro odpad vznikající při podnikatelské činnosti.

Do kontejnerů nelze odkládat stavební suť, nebezpečné složky komunálního odpadu, chladničky, pračky, televize, monitory, počítače, biologicky rozložitelný odpad ze zahrad nebo pneumatiky. Uvedené druhy odpadu lze uložit v nejbližších sběrných dvorech hl. m. Prahy v ulici Generála Šišky a v ulici Obrataňská. Službu organizuje a hradí ze své-

ho rozpočtu Magistrát hl. m. Prahy, kontejnery přistavuje společnost Pražské služby, a. s. Počet velkoobjemových kontejnerů je jednotlivým městským částem přidělován v závislosti na počtu obyvatel a dostupnosti sběrných dvorů.

VELKOOBJEMOVÉ KONTEJNERY NA ODPAD Z ROZPOČTU MČ PRAHA-LIBUŠ

Od dubna do června 2026 budou kontejnery přistaveny podle následujícího harmonogramu, první stanovený den nejpozději do 15:00 hodin. Kontrola naplněnosti a případná výměna proběhne v sobotu. V případě, že kontejner bude naplněn v neděli – odveze se. V opačném případě odvoz nastane až v pondělí ráno.

10.–12. dubna

Na Močále x Třebějická
Zahrádecká x Hvězdonická
Mírotická x Zbudovská

24.–26. dubna

Ohrobecká x Lojovická
V Rohu x V Koutě
Chvalšovická x Křesanovská

15.–17. května

Betáňská x Na Musilech
Na Okruhu (u Klubu Junior)
K Vrtilce x Přededenická

22.–24. května

Ke Lhoteckému lesu x Lojovická
Zahrádecká x Hvězdonická
U Bazénu (vedle střední školy)

12.–14. června

K Lukám (parkoviště)
V Zákopec (u první zatáčky)
Drůbežářská (mezi Libušskou a V Koutě)

19.–21. června

K Vrtilce x Putimská
Na Losách x Lužská
Výletní x Zahrádecká

26.–28. června

Hoštická x Putimská
Zbudovská x Předposlední
K Novému sídlišti x Na Šejdru

Na každé stanoviště budou přistaveny celkem maximálně dva kontejnery. Pokud se zaplní v pořadí druhý kontejner již v sobotu, může se stát, že v neděli na místě již žádný kontejner nebude nebo v něm již nebude místo pro uložení vašeho odpadu. Z tohoto důvodu nedoporučujeme odkládat uložení odpadů až na neděli.

Sběrné nádoby jsou určeny pouze pro objemný odpad z domácností (nábytek, koberce, podlahové PVC, zrcadla, umyvadla, vany, sportovní náčiní, autosklo, kovové předměty apod.), který nelze odkládat do běžných kontejnerů. Nejsou určeny pro odpad vznikající při podnikatelské činnosti.

KONTEJNERY NA BIOODPAD Z ROZPOČTU HL. M. PRAHY

Velkoobjemové kontejnery na bioodpad z rozpočtu Magistrátu hl. m. Prahy budou přistaveny ve stanovený den po dobu maximálně tří

hodin. Pokud se na daném stanovišti zaplní kontejner dříve než za tři hodiny, bude na stanoviště přistaven další kontejner. Po celou dobu bude přítomna obsluha.

4. dubna 9:00–12:00

Zahrádecká x Hvězdonická, Betáňská x Na Musilech

4. dubna 13:00–16:00

Chvalšovická x Křesanovská,
Ke Lhoteckému lesu x Lojovická

Počet velkoobjemových kontejnerů jednotlivým městským částem přiděluje magistrát v závislosti na počtu obyvatel, dostupnosti sběrných dvorů a typu převládající zástavby.

KONTEJNERY NA BIOODPAD Z ROZPOČTU MČ PRAHA-LIBUŠ

Velkoobjemové kontejnery na bioodpad z rozpočtu MČ Praha-Libuš budou přistaveny ve stanovený den od 9:00 do 15:00. Na daném stanovišti bude přistaven pouze jeden kontejner v uvedený termín.

4. dubna

Hoštická x Putimská, K Novému sídlišti x Na Šejdru

4. dubna

Drůbežářská, Na Losách x Lužská

18. dubna

Ke Kašně (u MŠ), Na Močále x Třebějická

18. dubna

Hoštická x Dubovická, Ohrobecká x Lojovická

*Odbor životního prostředí
a dopravy ÚMČ Praha-Libuš*

č. 4/2026

Zastupitelstvo MČ Praha-Libuš

– schvaluje zajištění nákupu státních dluhopisů na základě Smlouvy o obstarání koupě nebo prodeje investičních nástrojů a jejich správě s Českou spořitelnou, a. s., Olbrachtova 1929/62, PSČ 140 00 Praha 4, IČ: 45 24 47 82, zapsanou v obchodním rejstříku vedeném Městským soudem v Praze, oddíl B, vložka 1171, (č. 2923050026 ze dne 17. 3. 2023);

– schvaluje pověření místostarostky Mgr. Kateřiny Turnové k zajištění nákupu státních dluhopisů České republiky se splatností 12. 12. 2028, ISIN CZ0001006696, až do celkové výše zůstatků na investičních účtech vedených v CZK a USD, zřízených na základě smlouvy uvedené v bodě č. 1.

č. 5/2026

Zastupitelstvo MČ Praha-Libuš

schvaluje mimořádnou odměnu uvolněným členům zastupitelstva: – starostovi Pavlu Macháčkovi ve výši jedné měsíční odměny náležející uvolněnému starostovi za vyřešení duplicitního vlastnictví pozemků v areálu MŠ Ke Kaš-

ně, prosazení vyhlášky, kterou ZHPM stanovilo daň z nemovitosti areálu Sapa v maximální možné výši, bezodkladné jednání vedoucí k zakoupení budovy Libušská čp.41, což umožní podstatným způsobem přetvořit centrum Libuše;

– místostarostce Kateřině Turnové ve výši jedné měsíční odměny náležející uvolněné místostarostce za vyřešení duplicitního vlastnictví pozemků v areálu MŠ Ke Kašně, prosazení vyhlášky, kterou ZHPM stanovilo daň z nemovitosti areálu Sapa v maximální možné výši, bezodkladné jednání vedoucí k zakoupení budovy Libušská čp. 41, což umožní podstatným způsobem přetvořit centrum Libuše.

č. 6/2026

Zastupitelstvo MČ Praha-Libuš

bere na vědomí:

– úpravy rozpočtu MČ Praha-Libuš pro rok 2025 č. 23–25/2025; – změny rozpočtu v roce 2025 byly schváleny Radou MČ Praha-Libuš na základě zplnomocnění Zastupitelstvem MČ Praha-Libuš.

K otištění připravila (red)

SBĚRNÝ DVŮR

(jsme pro celou Prahu)

Adresa: Dobronická 892,

Praha 4 – Libuš

(vjezd z ulice Obrataňská)

tel.: **605 079 049**

Provozní doba:

po–pá 8.30–17.00

(v letním období do 18 hod.)

so 8.30–15.00

Odevzdávat můžete následující druhy odpadů:

- objemný odpad (nábytek, zařízení domácnosti atd.)
- zpětný odběr (domácí spotřebiče, baterie, zářivky, pračky, lednice, TV, PC, atd.)
- kovový odpad
- dřevěný odpad
- odpad z údržby zeleně
- stavební odpad (zdarma do 1 m³)
- papír, sklo, plasty
- nebezpečný odpad kromě azbestu a asfaltové lepenky
- pneumatiky bez disku

M E T E O ZŠ Meteorologická

NÁVŠTĚVA Z VELKÉ BRITÁNIE

ZŠ Metro poctila milou návštěvou za Cambridge University Press and Assessment paní ředitelka Catherine Lloyd z Anglie a paní konzultantka pro ČR Zuzana Čerňáková.

Pro návštěvu jsem s dětmi ze 3. třídy připravila pestrý program. Děti předvedly, jak v angličtině dokážou „zatelefonovat“ kamarádovi nebo „nakoupit“. Návštěvě pak krásně prostřely stůl a naservírovaly hned několik „jidel“, která následně v angličtině popsaly. Nakonec děti položily hostům nejednu překvapivou otázku. Dámy také s radostí zhlédly video, ve kterém jsem

s dětmi sehrála příběh z učebnice jako divadelní představení.

Ve druhé polovině programu si dámy od nás s velkým zájmem vyslechly podnětnou zpětnou vazbu k řadě učebnic, které naše škola používá k výuce angličtiny na 1. stupni, a poté vedoucí sekce anglického jazyka Elišce Černé představily koncepčně zcela nové učebnice pro 2. stupeň.

Veronika Šilingerová

SOUTĚŽ VE ŠPLHU

Na soutěži ve šplhu na tyči se žákům ze ZŠ Meteorologická podařilo dosáhnout velmi pěkného

úspěchu. Naši školu reprezentovala družstva složená vždy ze tří chlapců a tří dívek, kteří předvedli velkou bojovnost, sílu i odhodlání. V silné konkurenci škol se našim žákům podařilo vybojovat hned několik cenných kovů. Celkem jsme získali tři třetí místa a jedno druhé místo. Pro mnohé soutěžící to byla nejen sportovní výzva, ale také skvělá zkušenost a možnost reprezentovat naši školu. Chlapci z 6. a 7.

tříd soutěžili ve šplhu na laně s přírazem, zatímco starší žáci z 8. a 9. tříd šplhali bez přírazu, což klade na závodníky ještě větší nároky na sílu a techniku. Celá akce proběhla za podpory DDM Modřany, kterému děkujeme za organizaci soutěže. Všem závodníkům patří velká pochvala za jejich nasazení a sportovní výkon a už teď se těšíme na další ročník.

Andre Rédr

MINIROZHOVOR

Tři otázky pro Andre Rédra



Andre Rédr je učitelem tělocviku a předmětu pracovní výchova, práce s technickými materiály. Ten absolvují všichni žáci i žákyně v 8. nebo 9. ročníku (někdo má v osmé třídě dílny a v deváté vaření, někdo naopak).

Nejdříve k tělocviku. V tomto čísle časopisu si můžeme přečíst o úspěchu v soutěži ve šplhu. Patří šplh mezi oblíbené disciplíny? A co na výuce tělesné výchovy baví Vás?

Šplh je zajímavý v tom, že u dětí vyvolává hodně emocí. Pro někoho je to velká výzva a chce se zlepšovat, jiní se ho na začátku trochu bojí. Když ale zjistí, že to dokážou, často z toho mají velkou radost. Obecně mají žáci rádi hlavně hry – fotbal, florbal, vybíjenou nebo různé štafety. Ale soutěže jako šplh jsou skvělé v tom, že si děti mohou vyzkoušet něco jiného a překonat samy sebe. Na tělesné výchově mě nejvíce baví právě ten moment, kdy děti zjistí, že zvládnou něco, o čem si myslely, že to nedokážou. Sport není jen o výkonech, ale hlavně o radosti z pohybu, o spolupráci a o tom, aby si děti vytvořily pozitivní vztah k pohybu do budoucna.

Často slyšíme, že žáci nejsou tak zdatní jako dřív, že mnoho dětí trpí obezitou. Je to tak? Vnímáte to ve výuce?

Je pravda, že se dnes hodně mluví o tom, že děti mají méně pohybu než dřív. V určité míře je to ve škole vidět – některé děti mají slabší kondici nebo horší základní pohybové dovednosti. Na druhou stranu bych neřekl, že je to jen negativní. Spousta dětí sportuje v oddí-

lech, a když mají motivaci, dokážou na sobě hodně pracovat. Velkou roli hraje prostředí – jestli mají děti možnost se hýbat, chodit ven, sportovat. Ve škole se snažíme, aby tělesná výchova byla pestrá a aby si každý našel něco, co ho baví. Někdo má rád hry, jiný atletiku nebo třeba právě šplh. Občas se také setkáváme s větší opatrností ze strany rodičů, což je pochopitelné. Na druhou stranu pohyb k dětství patří a je důležité, aby děti zkusily nové věci a nebály se trochu zabrat. Důležitou roli hraje také vybavení školy. Když má škola dobré sportovní zázemí a pomůcky, dá se výuka udělat mnohem zajímavěji a děti mají větší chuť se zapojit.

Co je obsahem pracovní výchovy? A jak si vedou žáci zde? Baví je, daří se jim? Uměli by vyměnit těsně u umyvadla nebo vyrobit ptačí budku?

Pracovní výchova je hodně praktický předmět. Snažíme se, aby si žáci vyzkoušeli věci, které se jim mohou hodit v běžném životě – práci se dřevem, základní opravy v domácnosti, jednoduché montáže nebo třeba péči o okolí školy. Nejde jen o to něco vyrobit, ale také se naučit plánovat práci, spolupracovat a nebát se vzít do ruky nářadí. Žáky to většinou baví právě proto, že je to jiné než klasická výuka. Mohou něco tvořit vlastníma rukama a hned vidí výsledek. Samozřejmě úroveň je různá – někdo je velmi šikovný, jiný se to teprve učí. Kdyby měli vyměnit těsně u umyvadla, asi by většina ještě potřebovala trochu pomoci, ale základní princip by pochopili. A ptačí budku by už řada z nich zvládla vyrobit docela dobře. Hlavní je, aby zjistili, že tyhle věci nejsou žádná věda a že si člověk spoustu věcí dokáže udělat sám.

Rozhovor připravila:
Hana Rundová



S hlubokým zármutkem oznamujeme, že nás dne 18. března v odpoledních hodinách po krátké, ale vážné nemoci navždy opustil náš kamarád **Václav Troniček**.

Byl velitelem družstva, šikovným řemeslníkem a především skvělým člověkem, na kterého se dalo vždy spolehnout.

Mnozí z nás si ho budou navždy pamatovat také jako vášnivého milovníka Chorvatska, kam se rád vracel. Odešel člověk s velkým srdcem, kamarád, na kterého nikdy nezapomeneme. Prosíme všechny, kdo ho znali, aby mu věnovali tichou vzpomínku.

VÍTÁNÍ NOVÝCH OBČÁNKŮ

MĚSTSKÁ ČÁST
PRAHA-LIBUŠ



Vážení rodiče, dovolujeme si vás pozvat k slavnostnímu uvítání nových občánků naší městské části.

V letošním roce se uskuteční vítání nových občánků ve čtvrtek 16. dubna 2026, 14. května 2026, 15. října a 12. listopadu 2026.



Vítání občánků probíhá na dvou místech, v parku mezi ulicemi Jistebnická a Vyšebrodská a v zasedací místnosti MČ Praha-Libuš na adrese Libušská 1 (vedle optiky), vše závisí na ročním období a příznivosti počasí. Vaši účast nám, prosím, potvrzujte v rezervačním systému MČ Praha-Libuš na webové adrese:

<https://www.praha-libus.cz/rezervacni-system>

Jednotlivé termíny jsou již vyhlášeny. V systému naleznete podrobné informace k vítání občánků.



Run and Help

Kloubně Bariéry



MAXÍKŮV BĚH

3. ROČNÍK

Konány v rámci projektu charitativních běhů Run and Help, Konta Bariéry. Letošní 12. ročník projektu je věnován dětem, kterým chybí některá končetina a potřebují pomoci s pořízením protězy.

sobota 16. 5. 2026

START ▶ hasičská zbrojnice Písnice, Hoštická ul.

CÍL ▶ TJ Sokol Písnice, Švihovská ul.

DĚLKA TRATĚ ▶ 1 km/ 5 km / 2x5 km
cyklistický okruh cca 25 km

STARTOVNÉ ▶ 250 Kč (platba na účet předem)

- děti do 14 let - dobrovolné
- platba na místě možná
- v ceně startovního oběd v cíli



Registrace jednotlivých účastníků a veškeré informace získáte pod uvedeným QR kódem.



Pomozte spolu s námi Ondrovi (5), Fanynce (6), Tádovi (9) a Pěťovi (9). Mimo úhrady startovního můžete přispět dobrovolným sponzorským darem a pomoci tak dětem získat protězu, která jim umožní prožít téměř pohodlný život.

Číslo účtu: 17111444/5500

Variabilní symbol: 2222

Specifický symbol: 60001

Částka: startovní 250 Kč

IBAN: CZ035500000000017111444

BIC: RZBCCZPP



Pokud jste již platbu provedli, moc za ni děkujeme. Celá částka je Váš dar pro lidi s handicapem. Konto Bariéry si z ní nic neopnechává. Děkujeme, že s námi pomáháte!

Pořádá MČ Praha-Libuš,
CVA spolu
s TJ Sokol Písnice,
SDH Písnice, SDH Libuš



Akte pro širokou veřejnost

Centrum Volnočasových Aktivit

Na Okružku 395/7, Praha-Libuš-Písnice

www.cvamclibus.cz

Jarní písničká pouť



Sobota 11. 4. 2026

10:00 – 18:00 hod. | fotbalové hřiště Písnice, Švihovská ulice

atrakce pro děti
občerstvení a stánky s jarním zbožím

13:00 – 17:00 hod.

malování na obličej (zdarma)

Cirkusák Franta a jeho veselé aktivity pro všechny

cva@praha-libus.cz, tel. 603 529 932
www.cvamclibus.cz

atrakce pro děti po celý den zdarma



Program Dětské divadélko spojuje národy

Centrum volnočasových aktivit

Na Okružku 395/7, Praha-Písnice

zrcadlový sál, vchod tělocvična

www.cvamclibus.cz



26. dubna

11.00 hod.

Červená Karkulka

Klasická pohádka v maňáskovém provedení. A dvě herečky, které prožívají příběh Karkulky, každá ovšem trochu jinak. A aby to nebylo tak napínavé, je třeba se i trochu zasmát.

Hraje Divadlo Bořivoj

Další dětské představení
24. května



Toto představení pro děti
CVA připravilo zdarma.



HASIČSKÉ A VOLNOČASOVÉ HŘIŠTĚ – ROK DRUHÝ

V roce 2024 se nám podařilo pronajmout si na dobu deseti let pozemek parc. č. 845/98 nacházející se v Písnici mezi ulicemi V Zákopech a fotbalovým hřištěm. Naším cílem je vybudovat zázemí pro nově vznikající sportovní hřiště na kdysi nevyužívané ploše (zarostlá náletovými dřevinami a keři a s odstavenými vraky). Tato plocha je v územním plánu určena pro sport a tělovýchovnou činnost.

Po prvním roce intenzivních prací a úprav pozemku jsme se v následujícím období mohli zaměřit především na jeho další kultivaci, doplnění sportovního vybavení a postupné využívání vznikajícího prostoru.

Na jaře došlo k uvláčení a srovnání pozemku a následně také k došetí travního porostu, který postupně vytvořil základ budoucí travnaté plochy. Během jarní brigády se podařilo instalovat několik prvních sportovních prvků pořízených z participativního rozpočtu. Konkrétně byl umístěn venkovní pingpongový stůl, sportovní překážky v podobě ručkovacího lana a uzlovacího stojanu a také edukační panel s mapovými značkami. Současně byla vybudována zpevněná plocha určená pro trénink disciplíny požární útok.

V průběhu roku proběhlo také několik brigád členů sboru i rodičů dětí z kolektivu mladých hasičů, kteří pomohli s dalšími úpravami a údržbou prostoru. Významným krokem bylo pořízení dvou lodních kontejnerů, které nyní slouží jako zázemí pro uskladnění sportovního a hasičského materiálu. Oba kontejnery byly natřeny v barvách dobrovolných hasičů – červené a černé. Z vlastních finančních prostředků se nám podařilo zakoupit zahradní traktůrek, díky kterému můžeme pravidelně udržovat travnatou plochu.

Hřiště začalo postupně sloužit svému účelu. Od pozdního jara roku 2025 se zde pravidelně konají tréninky mladých hasičů a další sportovní aktivity. Areál byl také částečně využit při konání dětského dne městské části Praha-Libuš a uskutečnila se zde soutěž Dětské ligy TFA Praha.

Díky hlasování občanů v dalším ročníku participativního rozpočtu bude hřiště během následujících jarních měsíců doplněno o další zázemí pro návštěvníky. Přibudou lavičky, stůl, stojany na jízdní kola a podzemní trampolína.

Současně jsme vytvořili provozní a návštěvní řád, který celý prostor rozděljuje na dvě části – hasičské a volnočasové hřiště. Volnočasová část je určena široké veřejnosti a všem obyvatelům z okolí, zatímco hasičská část bude sloužit především pro tréninky a sportovní přípravu. V průběhu tohoto roku bychom zde chtěli vybudovat další překážky, zejména pro trénink disciplíny TFA.

Projekt hřiště se snažíme rozvíjet také s ohledem na životní prostředí. Na odbor životního prostředí MHMP jsme proto podali žádost o grant v rámci projektu „Zelená Písnice pro všechny – podpora biodiverzity a komunitního prostoru“. Součástí tohoto projektu je např. instalace čtyř ptačích budek na podporu hnízdění místního ptactva, umístění dvou zásobníků se soupravami na sběr psích exkrementů nebo vybudování vyvýšených bylinkových záhonů s trvale rostoucími druhy bylin, které budou plnit nejen ekologickou, ale také estetickou a edukační funkci. Součástí projektu je vyčlenění části plochy o přibližném rozměru 6 × 20 metrů pro květinové záhony určené jako včelí pastva a bezpečný úkryt pro motýly, s odlišným režimem sečení oproti zbytku travnaté plochy.

S ohledem na pravidelnou údržbu travního porostu počítá projekt s instalací kompostéru pro ukládání pokosené trávy a další biomasy. Kom-



postér bude pilotně nabídnut veřejnosti a sousedům, čímž chceme podpořit lokální a udržitelné nakládání s bioodpadem a zároveň posílit komunitní charakter celého prostoru.

Jednotlivé prvky budou doplněny informačními cedulkami s environmentálními a vzdělávacími přesahem. Naším cílem je vytvářet otevřený a přátelský veřejný prostor pro všechny obyvatele Písnice. Pevně věříme, že změny, které na pozemku postupně vznikají, vnímáte pozitivně. Budeme rádi, pokud budou návštěvníci respektovat nastavená pravidla, aby mohl celý prostor dlouhodobě dobře fungovat.

Bohužel jsme se v průběhu roku setkali i s nepříjemnou zkušeností. Na podzim jsme na hřišti instalovali vodorovné lano určené pro ručkování, které však bylo během necelega měsíce odcizeno. Doufáme, že podobné události se již v budoucnu nebudou opakovat.

Na závěr bych chtěl upřímně poděkovat všem členům, rodičům i dalším dobrovolníkům, kteří se podíleli na brigádách a pomáhali s budováním tohoto prostoru. Velké poděkování patří také všem fyzickým osobám, které náš projekt finančně podpořily. Pokud se vám naše myšlenka líbí a chcete ji podpořit, budeme vděční za jakýkoliv příspěvek, který nám pomůže pokračovat v dalším rozvoji tohoto místa.

ZIMNÍ POHÁR V UZLOVÁNÍ

V sobotu 14. března se kolektiv mladých hasičů SDH Praha – Písnice zúčastnil celopražské soutěže Zimní pohár v uzlování na ZŠ Barrandov. Tato soutěž je každoročně vyvrcholením zimní přípravy, během které se děti věnují nácviku uzlů, rychlosti a přesnosti provedení.

Právě zde se mělo ukázat, zda se měsíce trpělivého tréninku – ať už v tělocvičně, nebo při domácí přípravě – promítnou do výsledků. Soutěž je velmi náročná především na soustředění a přesnost, protože každá chyba znamená přičtení deseti trestných sekund k výslednému času.

Výsledky družstev:

Do soutěže jsme nasadili několik týmů v různých věkových kategoriích. Tady jsou jejich výsledky: Mladší – čas 40,97 s, 11. místo Starší – čas 27,57 s, 5. místo Dorostenecké družstvo – čas 45,62 s, 7. místo

I když se družstvům nepodařilo proniknout mezi nejlepší, všechny týmy bojovaly s nasazením a důležitá byla především zkušenost, kterou si mladí hasiči odvezli do dalších soutěží.

Výsledky jednotlivců:

Výrazně lépe se nám dařilo v individuálních kategoriích, kde jsme zaznamenali několik velmi pěkných výsledků:

Markéta Havlíčková (dorost) – čas 16,69 s, 5. místo ze 45 závodníků
Anna Holanová (starší) – čas 18,23 s, 14. místo z 53 závodníků

Největšího úspěchu dosáhl v kategorii mladších žáků Filip Kuchta, který předvedl vynikající výkon a s časem 15,31 s zvítězil mezi 49 závodníky. Tímto výkonem získal titul Mistra Prahy v uzlování. Jeho čas navíc patřil mezi absolutní špičku celého závodu – byl desátý nejrychlejší napříč všemi kategoriemi.

Velké poděkování patří také trenérům Terezii Černé a Janu Trachtovi, kteří se dětem během zimní přípravy systematicky věnovali a připravovali je na soutěž. Poděkování si zaslouží rovněž Monika Kuchtová, která v týdnu před závody vytvořila doma malé „uzlovací centrum“, kde mohl Filip intenzivně trénovat a pilovat správnou techniku.

Účast na této soutěži opět potvrdila, že pravidelný trénink, trpělivost a pečlivá příprava přináší své výsledky. Pro náš kolektiv mladých hasičů byl letošní Zimní pohár nejen příležitostí změřit síly s ostatními pražskými sbory, ale také cennou zkušeností a motivací do další práce.

-JKrý -

Foto: archiv SDH Písnice



MŠ K Lukám

Pohádkový karneval

Dnes byl v naší třídě slavnostní den, měli jsme totiž karneval!

Asi si řeknete, že na karnevalu přece není nic divného, ten mají v každé školce, natož pohádkový. A máte pravdu! Jenže, my jsme tento den pojali trochu jinak, protože karneval byl vlastně takovou tečkou za dvoutýdenním projektem zaměřeným na pohádky. Jako paní učitelky máme totiž dojem, že svět sice není pohádka, ale že pohádky hrají v dětském světě důležitou roli. Ale jak toto poselství předat dětem? Jako paní učitelky jsme rozhodly, že si na pohádkový svět budeme s dětmi hrát.

A tak jsme všichni chvíli putovali světem jako neposedný Kobližek, abychom sedli na lep mazané lišce, nebo jsme tahali velikou řepu, případně jsme utíkali z lesa před ježibabou z nechvalně známé chaloupky... Protože se nám podařilo všechny úklady a nástrahy zdárně přestát, rozhodly jsme se společně s dětmi, že si za odměnu uspořádáme veselý pohádkový karneval.



A tak se i stalo! Chtělo to trochu osobního nasazení a odvahy ode všech, přece jen, strávit celé dopoledne v kostýmu lišky nebo se vznášet po třídě jako vila, případně tančit ve dvojici a snažit se, aby vám nespadol nafouknutý balónek, to dá zabrat, ale domníváme se, že karneval jsme si všichni užili a dopoledne bylo sice trochu náročné, ale že na něj budeme dlouho vzpomínat!!

Paní učitelky z třídy Planetky
Foto: archiv MŠ K Lukám



Krásný březnový svátek v Klubu Senior

Někdy naše snaha nedopadne tak, jak bychom si přáli, ale tentokrát oslava MDŽ byla nad rámec očekávání.

Vyčlenili jsme pro zpěvačky v čele sezení, při kterém i zpívaly, což byl dobrý nápad, a k tomu bohaté občerstvení. Pozvání přijala zástupkyně starosty pí. Turnová, která k nám má velmi dobrý vztah již od prvního setkání. Popřála krásný den a mnoho dalších dní, abychom se uměli těšit a radovat. Zaznamenala neopakovatelnou atmosféru našich setkání, pochválila naše vedení, což nás zahřálo u srdce.

Vládla dobrá nálada, zájem o výlety, sousedské popovídání, humor a smích. Působilo to vše velmi spokojeně. Jedna nová členka přišla pochválit náš klub, bylo to silné vyznání o klubu s rodinnou atmosférou. Prý se tu již od prvního okamžiku cítí jako mezi svými. Tuto pohodu tvoří všichni kluboví přátelé i naše hostesky, tj. šest starších dam, které se o nás všechny starají. A já dodávám, že bez nich bych to v žádném přípa-

dě nemohla dělat. Je to takový pevný řetěz. Atmosféru doplnila klubová fotografa, která nás opět zvětčila, fotografie přiveze a bude rozdávat.

Naše milé zpěvačky ze sboru Libuše pod vedením pí. Forkové předvedly všechny možné písničky ze svého repertoáru. Paní prof. Kaněrová, bývalá vedoucí sboru, pověděla něco o významu MDŽ, jak to všechno bylo. A já jen doplňuji, že u nás v Česku se sice slavil Svátek matek, z rozhodnutí pí. Benešové, manželky prezidenta, a MDŽ až asi v roce 1965.

Ráda bych ještě dodala, že náš kolektiv seniorů nevznikl za krátkou chvíli, ale tvořil se postupným seznamováním na výletech, pobytech a setkáních v klubu. K 1. lednu 2026 to bylo už plných 25 let mravenčí práce. Senioři již vědí, co ode mne mohou očekávat, a já se stále namáhám, abych jim opět připravila program k jejich spokojenosti. Tak ať nám to ještě alespoň pět let vydrží!

Zdena Prchlíková
Foto: Zdena Prchlíková,
Miloslava Doležalová



KANTÝNA
Písnice
Vás zve na

Pálení Čarodějnic

30. 4. 2026 od 16 hod.
Sokol Písnice - Švihovská

zapálení hranice od **17:00**
špekáčky k prodeji na místě
občerstvení **otevřeno**

těšíme se na vás na tradičním pálení čarodějnic!

IQ LANDIA

Ve středu 4. března jsme jeli na vzdělávací program o vesmíru do IQ Landia Liberec. Autobusem jsme jeli hodinu a půl, ale cesta ubíhala rychle. V areálu jsme se rozdělili do skupinek, abychom se neztrátili. Chvilku jsme prozkoumávali 1. patro a v 11.00 nám začala prohlídka planetária. Po obědě jsme měli čas do

15.00 prohlédnout si zbytek areálu a vstřebávat nové informace. Každé patro bylo zaměřené na jiné téma. Do školy jsme kvůli zácpě dorazili až v 17 hodin. Bylo to zajímavé a moc jsme si to užili. Byl to povedený výlet.

Laura Koukalová, Emma Zycháčková, Kateřina Kynclová, Juliána Malá 5. A

Foto: archiv ZŠ Písnice



FOTOREPORTÁŽ

Naše družina

Roky plynou, ale tradice zůstává... Nejinak tomu je i v naší školní družině. Karneval prostě musí být! Přehlídka krásných kostýmů, tanec, hry a soutěže. To všechno rozzářilo dětské oči jedno páteční odpoledne. Děti ve skupinkách, ve dvojicích i jednotlivě si vyzkoušely, jaké to je odhodit ostych a nechat svou kreativitu proměnit v ladný pohyb... Hezky odpoledne!

Děti a vychovatelky ZŠ Písnice
Foto: archiv ZŠ Písnice

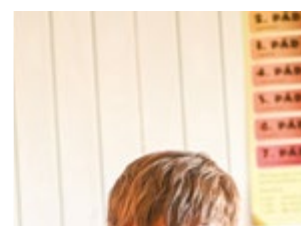



Otázka pro zastupitele

Volební období se blíží do své závěrečné fáze. Podařilo se vám již naplnit váš hlavní volební slib, nebo ho ještě chcete realizovat? A můžete připomenout, o co šlo?



Tomáš Loukota, DiS
neuvolněný místostarosta pro oblast správa majetku, investice, člen zastupitelstva

Hlavní volební slib, přístavba ZŠ Písnice, se daří plnit. Od loňska stavíme polytechnickou učebnu na místě staré hasičské zbrojnice, která bude hotová během léta. Aktuálně mohou oznámit, že po vysoutě-

žení zhotovitele na hlavní část školy jsme 2. března předali staveniště a do 30 měsíců bude stát nová část školy a zároveň bude rekonstruována původní budova. Jde o největší investici městské části v novodobé historii v ceně přes 220 mil. Kč. Za tímto projektem stojím od začátku. Rovněž plníme slib rekonstrukce rybníku Obecňák v Písnici a zvětšení parku U Zahrádkářské kolonie.

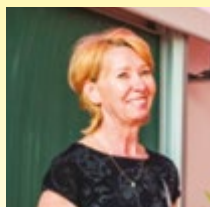

Ing. Lenka Koudelková
členka zastupitelstva

Sliby... či předsevzetí? Spíše systematická, podporující a trpělivá

práce, která posunuje pozitivní lidské věci krok za krokem vpřed. A snad vždy i s pochopením a vlídností – pro děti, jejich rodiče, pro seniory, prostě pro každého, kdo se na mne obrací.



Mgr. Radek Horák, MBA
člen finančního výboru, člen zastupitelstva

Kandidoval jsem za Společně pro Libuš a Písnici. Naše starostka Lucie Jungwiertová a radní Eva Radová s Pavlou Tůmovou za první rok dokázaly nastartovat projekty, o kterých se dlouho pouze mlu-

Redakce časopisu se ptala korespondenčně všech členů zastupitelstva. Zdpovězení otázky v textovém rozsahu max. 500 znaků bez mezer bylo dobrovolné. Odpovědi jsou řazeny chronologicky tak, jak byly doručeny redakci. Máte-li vlastní otázky na naše zastupitele, pošlete je redakci na e-mail: unas@praha-libus.cz (můžete předat také sekretariátu ÚMČ Praha-Libuš na adrese Libušská 35).

vilo – zahájily jednání vedoucí k vyřešení duplicity pozemků pod školou Ke Kašně, získaly dotaci, která odblokovala přístavbu školy v Písnici, a rozjely vznik nového komunitního centra. Přizvaly odborníky na dopravu, spolupracovaly s městskou architektkou a jednaly kriticky s každým developerem, včetně CIB. Ukázaly, že jiný přístup k správě věcí veřejných je možný.

Informace pro chovatele

Pozor na ptačí chřipku!

V minulém čísle jsme připomněli zdravotní rizika spojená s chovem hus na Libuši v 19. a 20. století. Onemocnění ptáků s možným přenosem na lidi jsou však aktuální i pro nás.

Co je ptačí chřipka?

Ptačí chřipka neboli aviární influenza (AI) je nakažlivé virové onemocnění ptáků. Zdrojem onemocnění jsou volně žijící vodní ptáci, kteří vylučují virus do vnějšího prostředí především trusem. Příznaky onemocnění mohou být různé, od snížení příjmu krmiva a vody, po průjmy, dýchací potíže a pokles produkce vajec. Může dojít i k náhlému úhynům bez předchozích příznaků. Některé kmeny viru AI mohou být za určitých podmínek přenosné i na člověka.

Zdroj AI a její šíření

– přímý kontakt drůbeže s volně žijícím vodním ptactvem na zemi i na vodě

– trusem kontaminované krmivo, voda, stelivo
– pasivní přenos prostřednictvím hlodavců
– zavlečení prostřednictvím pracovníků (oděv, obuv)

Preventivní opatření

– zamezení kontaktu drůbeže s volně žijícím vodním ptactvem pomocí sítí a plotů
– oddělený chov hrabavé a vodní drůbeže
– umístění krmiva a vody pro drůbež uvnitř budovy nebo pod přístřešky
– důsledná dezinfekce, dezinfekce a deratizace
– použití bezpečného krmiva a steliva
– použití vyhrazeného pracovního oděvu a obuvi

Na všechny případné dotazy vám odpovíme na každé Krajské veterinární správě..

www.svscr.cz



RC Kuřátko: Montessori

Montessori na Libuši už více než 20 Let

Montessori herna vznikla v RC Kuřátko na přelomu let 2007/08 z potřeb rodičů. Ti si přáli doplnit nabídku vzdělávání (poskytovanou v rámci MČ Praha-Libuš) o prostředí, které podpoří vývoj jejich dětí ve věku 0–3 roky. V herně si nejmenší děti s rodiči trénují sebeobsluhu, jemnou motoriku i hluboké soustředění. Skrze smysly a hru sbírají první poznatky o světě i v oblasti matematických představ, jazyka a dalších oborů. To vše díky aktivní práci s Montessori materiály, které uplatní i později v dalším stupni vzdělávání.

Pomoz mi, abych to dokázal sám

Montessori systém byl vyvinut paní M. Montessori před více než 120 lety, na poli vzdělávání tak není žádnou novinkou. Celý koncept klade důraz na vnitřní, vrozenou potřebu dítěte poznávat sebe i svět, který ho obklopuje. Cílem je umožnit dítěti (s ohledem na jeho aktuální věk, zájem a potřeby) pracovat s pomůckami, které přirozeně podporují jeho rozvoj i získání potřebných znalostí. Vlastním tempem, ve vhodném prostředí a s podporou dospělého. Zkušený rodič či učitel dokáže reagovat na tzv. senzitivní období, kdy dítě projevuje větší zájem o určité téma a aktivitu. Vedle toho směřuje jeho pozornost i k oblastem, které jsou (z pohledu dalšího vývoje a vzdělání) stejně klíčové a důležité. Tím je dítě v pro-

cesu učení a sebepoznání vedeno a podporováno dlouhodobě.

Na Libuši a v Písnici? Odmalička

Právě v oblasti Montessori má naše městská část jedinečné a unikátní postavení: najdete zde jak program pro děti do 3 let, tak navazující mateřské i první stupeň základního vzdělávání. V MŠ Mezi Domy existuje třída Montessori rovněž přes 20 let. Děti si zde prohlubují svoji zručnost, využívají senzitivní období na smyslové vnímání, základy matematiky a jazyka. Podstatnou část tvoří prožitková výuka, kdy děti získané dovednosti z různých oborů propojují v jeden celek. Skrze vlastní zkušenost jsou tak v procesu učení vedeny „od konkrétního materiálu k abstraktní představě.“

V ZŠ Meteorologická děti mohou zcela přirozeně pokračovat v práci a formě učení, kterou důvěrně znají, v navazujícím prvním stupni Montessori ve věkově smíšených třídách (tzv. trojročí). Ve škole se klade větší důraz na hloubku poznání, porozumění učivu, rozvoji vzájemných vztahů a dalších kompetencí (např. schopnosti plánovat a hodnotit vlastní práci či učební pokrok).

Jsmo rádi, že Montessori vzdělávání má na Libuši a Písnici tak dlouhou tradici. Nabízí tím dětem to, co nejvíc potřebují ke svému dalšímu rozvoji i k životu. Péči, zájem a podporu.

Kateřina Tomešová, zakladatelka Montessori programu v RC

Kalendářní střípky – duben 2026

Vážení přátelé! Ač tomu lze možná těžko uvěřit, už je zde duben.

Hned **1. 4.** si samozřejmě dávat pozor na drobné žerty, ano, na pověstný apríl. Připomenout si ovšem také můžeme, že 1. 4. 1926 začal Český rozhlas vysílat časový signál – 6 zvukových teček Morseovy abecedy, jež označovaly mezi 12.00 a 22.00 dovršení každé hodiny, což bylo koordinováno se signálem z hvězdárny.

Vzhledem k přicházejícím Velikonočům je **2. 4.** „Zelený čtvrtek“, tak neopomeňte konzumaci vhodných potravin této barvy, čímž je myšlen např. populární špenát. Tento den se živě oslavovalo i ve starověkém Římě, tehdy však šlo o veselý svátek Šťastné Fortuny (Fortuny Virilis), dámy poletující s velkým kornoutem štěstí a drobků z něho usypávající na hlavy slavících. **2. 4.** je též Den dětské knihy. Toto datum bylo vybráno zcela záměrně, protože jde o den výročí narození slavného pohádkáře Hanse Christiana Anderse na (*2. 4. 1805). Připomínání tohoto svátku bych rád podpořil a zachoval i nyní.

3. 4. máme tedy „Velký pátek“, což má být přísný postní den, výročí ukřižování Krista.

4. 4. popřejme vše nejlepší rozšířeným Ivanám a vzpomenout si můžeme na sv. Isidora Sevillského, který má výročí svého úmrtí v roce 636 (*556). Napsal řadu knih, zejména s církevní či historickou tematikou.

6. 4. 1896 byly obnoveny po dlouhá staletí nerealizované Olympijské hry. Jedná se i o mezinárod-

ní den pro rozvoj a mír. **6. 4.** je však i Velikonoční pondělí, státní svátek, při kterém doporučuji děvčátkům bez rozdílu věku dbát na ostražitost, neboť chlápci s pomlázkou mohou být příznivci dodržování staroslovanských zvyků.

Pamětníci si **12. 4.** asi vzpomenou, že na počest letu prvního kosmonauta J. A. Gagarina v roce 1961 je Mezinárodní den kosmonautiky.

13. 4. má svůj den i jeden ze sv. Martinů, tentokrát ne známější Martin z Tours (*316 – † listopad 397), ale sv. Martin I. Římský, papež, žijící mezi roky cca 595–656. Tento rodák z Todi se již krátce po svém zvolení dostal do sporu s mladým byzantským císařem Constansem II. (*630, vládl v letech 641–668), který byl pod vlivem sekty monotheletistů. Byl císařem v Římě (v červnu 653) zatčen a odtud jako těžce nemocný násilně a krutě transportován lodí do Konstantinopole, kde proběhl vykonstruovaný soud, po kterém byl poslán do vyhnanství na Krym, kde brzy zemřel.

14. 4. si můžeme připomenout obnovení činnosti jezuitského bratrstva v Českých zemích roku 1556.

15. 4. byly završeny výše zmíněné I. novodobé OH v Athénách, které navázaly na starověkou tradici z let 776 př. n. l. až 350 n. l. Stalo se tak na návrhy významných osobností té doby, zejména francouzského historika Pierra de Coubertina (*1. 1. 1863 – †2. 9. 1937), který se vyznačoval i snahou o znovuzavedení sportu do škol a jeho rozšíření mezi mládež v duchu antických tradic. Závody se konaly na zrekonstruovaném, původně staro-

věkém stadionu „Stadiu Panathinaiku“. Za Čechy se zúčastnil, vlastně jako pozorovatel, známý pedagog Dr. Jiří Guth-Jarkovský (*24. 1. 1861 – †8.1.1943), rovněž propagátor sportu a náš zakládající člen Mezinárodního olympijského výboru.

17. 4. 1966 byl poprvé realizován dálkový pochod Praha-Prčice, v nejdelší variantě dlouhý 65 km. Jde i o Světový den netopýřů.

22. 4. 1616 zemřel španělský spisovatel Miguel de Cervantes (*29. 9. 1547), jehož dodnes uznávaným dílem je zejména v roce 1605 vyšlý titul Důmyslný rytíř Don Quijote de la Mancha. O panu Miguelovi prozradím, že byl v mládí vojákem, bojujícím proti Turkům, pak řadu let strávil v muslimském otroctví, z něhož byl vykoupen trinitářskými mnichy za 500 escudos. V Madridu měl dceru Isabellu, tu však se ženou ne svojí, ale hostinského, u něhož se nejen stravoval, a která se jmenovala Anna (Ana) de Rojas. Vzal si však úplně jinou, o hodně mladší i bohatší dámu Catalinu de Salazar, s níž už ale děti neměl. Nakonec si vydělával jako výběrčí daní, pohřben byl v Madridu v klášteře trinitářů, odkud se ale jeho ostatky ztratily při přestavbě v roce 1673. Nebyl ovšem všem dnům konec, byly opět nalezeny v roce 2015, a následně opět uloženy.

23. 4. 1616 zemřel (v Anglii) i další (jaká náhoda!) autor té doby, slavný William Shakespeare, nar. ve Stratfordu 26. 4. 1564. Jeho díla jako Hamlet, Romeo a Julie, Sen noci svatojánské či Kupec benátský jsou obecně známá a hrají se stále. Proste – byl génius.



25. 4. 1996 dosáhla první česká expedice severního pólu.

26. 4. 1986 došlo na Ukrajině k tragické havárii jaderné elektrárny Černobyl.

Z **28. 4.** 1316 pochází nejstarší, v Archivu hl. m. Prahy dochovaný, originální dekret. Král Jan Lucemburský v něm potvrzuje městu Praze právo získávat dřevo na trhu v Podskalí.

30. 4. 1916 byl v našich zemích poprvé zaveden letní čas. A večer – to se samozřejmě po celé zemi, tak i u nás, pálí v duchu pradávných keltských tradic Čarodějnice. Jistě víte, kam na tuto akci dorazit, ať již na písničky, či ty libušské, konané v Modřanské roklí, oboje za podpory našich hasičů. Stojí za to, tak určitě přijďte!

Vážení přátelé, vám všem patří naše srdečné všechno nejlepší a pro nás všechny krásné jarní dny!

*Jaroslav Melichar,
místostarosta MČ*

Čtenářský klub

Velký závod



Ve školce jsme měli besedu s paní spisovatelkou a na rozloučení dostali tuto knihu. A protože jsem ještě neuměl číst, nechal jsem si ji na pozdější dobu. Jedná se o knihu zábavnou a zároveň dobrodružnou. Velice dobře se čte a má moc hezké ilustrace.

Hlavním hrdinou je Tomáš, osmiletý kluk, který rád jezdí na kole. Rád by jezdil se staršíma klukama, ale oni ho do party nechtějí. Nejprve jezdí sám v lese. A tak ho tatínek přihlásí do cyklistického kroužku, kde najde nové kamarády. Zjistí, že bez pořádného tréninku nezvítězí a že i tak může mít smůlu a nevyhraje. Jo, a taky si uvědomuje, že je důležitá fairplay. Tomáš mi je tak trochu podobný. Nejen že rád jez-

dím na kole, ale taky rád soutěžím a přijímám nové výzvy.

A co bych vzkázal a na co bych se rád zeptal paní spisovatelky? Kniha se mi opravdu líbila. Zajímalo by mě, jestli by Tomáš dál závodil, kdybyste napsala další díl. A proč jste si vybrala právě cyklistický sport? Jezdíte také ráda na kole?

Dominik Krym z 5. A

BARBORA VAJSEJTLOVÁ

Barbora Vajsejtllová vystudovala žurnalistiku a psychologii na Masarykově univerzitě v Brně. Její první kniha Vánoce za dveřmi vznikla v podstatě jako vedlejší produkt z nekonečných rozhovorů na téma: „Kdy už konečně přijde Ježíšek?“. Rukopis zaslala do literární soutěže

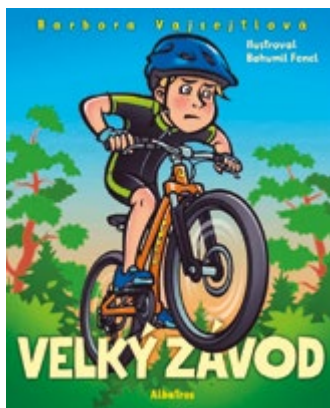

Albatrosu a ke svému nezměrnému úžasu uspěla. Dnes píše knihy nejen pro děti, ale i pro dospělé.

Velký závod je skvělá kniha pro všechny děti, které rády jezdí na kole. V knize se řeší problémy, se kterými se všeobecně děti setkávají, a to především vztahy mezi kamarády, uvědomování si svých vlastních předností, ale i chyb. Je to kni-



ha z reálného života, dobře se čte a je doplněná výstižnými ilustracemi. Plyne z ní nenásilnou formou ponaučení o korektnosti, slušnosti, plní a snaze něčeho dosáhnout.

*Připravila Mgr. Lenka Veisová
Foto: archiv ZŠ Písnice*

Řidič, ten tvrdý chleba má

„[...] musí znát volant, brzdy, spojku a plyn, válce, písky a rychlostní skříň“ a ještě poustou dalších věcí, „protože sednout za volant jen pořádný chlap si smí“, jak zpíval známým basem Ladislav Vodička. Někteří řidiči jsou zároveň spisovateli, pojďme se tedy inspirovat jejich příběhy.

„Pražský dopravní podnik zaměstnává tisíce řidičů, ale Oto Burger je jen jeden. Tenhle autobusák s pozorovacím talentem od pána má v zásobě víc historek než drobných na vrácení. Tak si nastupte a začtěte se do malebných mikropovídek, které vám vyčarují úsměv na tváři. Potkáte zástupy svérázných cestujících, zafilozofujete si v dopravních zácpách a odhalíte tajemství ceníku jízdného. Někdy to bude drncat, ale nakonec vždycky zdárně dorazíte do cíle,“ zve nás nakladatelská anotace knížky Oty Burgera **Příběhy z autobusu**. Vloni vyšla druhá kniha úsměvných historek z praxe pražského autobusáka a zaznamenává rovněž úspěch. O pár let dříve se na pultech knihkupectví objevil komiks Paula Kirchnera **Autobus**, který nás pro změnu zaveze do podivuhodného světa americké hromadné dopravy druhé poloviny 20. století. Fantaskní a surrealistické stripy přináší překvapivou a mnohdy skutečně vybranou pointu, které nechybí scénaristická elegance, um a hlavně vtip.

Odlehčené vyprávění nejen z pražských tramvajových kolejí ukáže, že život umí být navzdory všem svým nečekaným zatáčkám nádherná jízda. A to v titulu Karoliny Hubkové **Deník tramvajačky**. Atrorce se splnil dětský sen, opustila kvůli němu dokonce svět modelingu a vybrala si profesi, která bývá vnímána jako tradičně mužská. Další z řady humorných knih je titul Jiřího Žáčka **Murphyho zákony pro řidiče (a řidičky)**, který je sbírkou aforismů a vtipných postřehů ze světa automobilů a jejich řidičů.

V odlehčeném stylu budeme pokračovat autentickými vzpomínkami jednoho z českých řidičů vozu integrovaného záchranného systému Tomáše Bezrouka, který v **Zápiskách ze sanitky** bere čtenáře na poznávací jízdu zákulisím nelehkého povolání. Ondřej Sokol (shoda jména se známým moderáto-

rem je čistě náhodná) popisuje práci řidiče autobusu v Norsku. Dostal se k ní přes pracovní inzerát a vedle autorových zážitků se čtenáři dozví i něco o geografických a demografických rozdílech či norských zvyklostech v knížce **Jak jsem vozil Nory**.

Hlavní hrdinkou titulu **Ten řidičák vrati!** je žena středního věku, rozvedená, s dítětem, babičkou a psem. Aby zvládla všechny své povinnosti, je okolnostmi donucena udělat si řidičský průkaz a koupit levnější starší auto. Všechny problémy z toho vyplývající, situace komické i trapné, vypráví autorka Zuzana Selementová s humorem a osobním nadhledem. Neuvěřitelné historky zažívala ve své profesi v prostředí anglických měst česká spisovatelka Iva Pečárková, která svůj dobrodružný způsob života popsala v titulu **Jaxi taxikářim**. Paměti a zážitky řidiče automobilů vyšší třídy u mezinárodních hotelů, na pražském letišti i jinde zachytil Milan Vobliža v autobiografii **Příběhy z taxišuplíku aneb Jak jsem objevil Ameriku**. Do třetice si přiblížme knižní podobu blogu, v němž se autor Jiří Němčík dělí o příběhy vyslechnuté a vyzorované z pozice řidiče taxíku. Její název je **Příznání taxikářů**. Z prostředí kamionové dopravy je upřímná zpověď houževnaté Viery v reportáži Oty Sládka **Kamioňačka** nebo autobiografické příběhy Jiřího Jeníka **Za volantem trochu jinak**.

Jak udělat, aby všechny naše cesty, pěšky, na kole, hromadnou dopravou nebo autem, byly pohodlné a bezpečné? **Proč se v dopravě chováme tak, jak se chováme?** A můžeme to změnit? Na tyto a další otázky hledá odpovědi autor, dopravní psycholog a tvůrce udržitelné městské mobility Matuš Šucha. Autorská knížka ilustrátora a karikaturisty Vladimíra Jiránka **Člověk za volantem** se rovněž zabývá tématem člověka a automobilu. A protože – jak už zde zaznělo – řidiči nejsou jen muži, můžeme od-



bočit do nedávné historie a začít se do biografického románu Haw Penny **První žena za volantem** o průkopnici automobilismu Bertě Ringerové, manželce slavného konstruktéra a podnikatele Karla Benze. **Benzín už nevoní, ale já to ještě stihl**, povzdychl si ve vzpomínkové knize motorkář a cestovatel Petr Hošťálek. A co dalšího podle textu písně Michala Bukoviče ještě řidič nesmí? „Kličkovat na dálnici, zastavovat o jiné vůz, o zeď, o strom, troubit na sletěny, pouštět volant, věnovat se stopačce, brzdit při smyku, překážet rychlejšim, nadávat chodcům, zapomenout klíče od vozu ve voze, kouřit u pumpy, přejet šéfovi psa a vůbec...“

Iva Karásková, Městská knihovna v Praze, pobočka Krč

 Městská knihovna v Praze

MĚSTSKÁ KNIHOVNA V PRAZE, Pobočka MODŘANY
Vazovova 3229/1

Otevírací doba

pondělí: 13.00–19.00

úterý a pátek: 9.00–16.00

středa a čtvrtek: 12.00–19.00

Výstava fotografií Luboše Kozlera – Praha v Barvě a stínu

1.–30. 4.

Zveme vás na výstavu fotografií Luboše Kozlera, zachycující město v jeho rozmanitosti – od pevných linií pražských domů až po prchavé momenty v jeho ulicích. Černobílá klasika se zde potkává s barevnou současností a společně vytvářejí plastický obraz Prahy.

Tvorbu Luboše Kozlera naleznete i na jeho webu: <https://www.lubos-kozler-photo.cz/>.

Velikonoční tvůrčí dílna s pohádkovými babičkami

1. 4. od 15:00 do 17:00

Srdcezně zveme všechny děti, rodiče i prarodiče na velikonoční tvoření. Přijďte si s námi něco hezkého vyrobit a příjemně se naladit na blížící se svátky jara. Materiál bude zajištěn. Těšíme se na vás!

Program mezigeneračního setkávání ve spolupráci s org. Mezi námi, o. p. s.

Digitální poradna pro seniory

14. 4. od 10:00 do 12:00

Nevíte si rady se svým chytrým telefonem nebo tabletem? Přijďte se poradit do knihovny. Prosíme o rezervaci místa na telefonním čísle: 770 130 227 nebo osobně na pobočce.

Malujeme akrylem – Slunce v hlavní roli

15. 4. od 16:30 do 18:00

Přijďte si odpočinout od světa plného barev. Vytvoříte si vlastní obraz inspirovaný nekonečnými podobami slunce – od realistické krajiny zalité světlem až po hravou barevnou abstrakci, to je na vás. Malovat budeme akrylem. Workshop je určen pro dospělé. Těšíme se na vás!

Pozor! Je třeba si rezervovat místo na telefonním čísle: 770 130 227 nebo osobně na pobočce.

Kulturní klub Modřany – Karel Gott

21. 4. od 16:30 do 19:00

Zveme vás na přednášku o životě a rodových kořenech Karla Gotta.

Genealog Zdeněk Horner poodhalí dosud méně známou minulost Gottova rodu, a to nejen po meči. Součástí večera budou i osobní vzpomínky na mistra, přehled klíčových životopisných dat a doporučení nejzajímavějších publikací o jeho životě.

Prosíme o rezervaci místa na telefonním čísle: 770 130 227 nebo osobně na pobočce.

Na všechny akce vstup zdarma

 Městská knihovna v Praze
Pobočka Modřany, Vazovova 3229/1, Praha 12



KAREL GOTT
MINULOST RODU A PŘÍBĚH MISTRA

Zveme vás na přednášku o životě a rodových kořenech Karla Gotta. Genealog Zdeněk Horner představí méně známou historii jeho rodu i osobní vzpomínky na mistra. Foto: Karel Gott (2018), autor David Sedláček. licence CC BY-SA 4.0.

Úterý 21. dubna od 16.30 do 19.00

Prosíme o rezervaci místa na tel. 770 130 227 nebo osobně na pobočce.

Vstupné zdarma.
www.mkp.cz



Debata

ČAJE O PÁTÉ

Snažím se na články uvedené v Debata nereagovat. Tentokrát si ale neodpustím alespoň krátký komentář.

Děkuji paní JUDr. Ing. Evě Radové za její téměř půlroční intenzivní snahu o zhodnocení jedné akce Čaje o páté, která se konala 29. 10. 2025. Akce byla na základě jediného mailu, navíc od občanky, která se ani celé akce neúčastnila, řešena kontrolním výborem, projednávána na Zastupitelstvu MČ a byla v posledním čísle časopisu U nás opět popisována. Tato akce se již odehrála, právním zástupcem byla hodnocena jako akce, kterou nelze považovat za prodejní ve smyslu zákona. Dle tohoto stanoviska jsme postupovali v souladu se zákonem a platnými pravidly.

Na závěr si dovoluji poděkovat všem, kteří tyto akce připravují, ale hlavně panu Sochorovi, vedoucímu CVA, který je hlavním organizátorem.

Mgr. Kateřina Turnová

VĚTŠINA ZASTUPITELŮ VÍ, ZA CO RADA UTRÁČÍ

Jenom krátké vyjádření k článku Mgr. Radka Horáka, MBA, zastupitele a bývalého předsedy finančního výboru „Ani umělá inteligence neví, za co rada utrácí“ z minulého čísla. Návrh rozpočtu byl doložen podrobným rozpisem rozpočtu. Podrobnější dokument již nemá smysl zpracovávat. A tento dokument v editovatelné podobě, tedy v excelu, obdržel předseda finančního výboru Jiří Koubek v dostatečném předstihu.

Finanční výbor (kolega Horák je jeho členem) návrh rozpočtu projednával týden před zasedáním zastupitelstva. Bohužel bez účasti kolegy Horáka. Přesně to je to správné místo, kde měl pan Horák své připomínky prezentovat. Naprosto chápu, že při padesátiprocentní účasti (a tudíž i neúčasti) za poslední rok (od ledna 2025 do ledna 2026) toto dost dobře nejde. Je mnohem jednodušší nechat si AI zpracovat rozsáhlý elaborát (26 stran) obsahující spoustu mnohdy nesouvisejících otázek. Moc se omlouvám,

Příspěvky v rubrice Debata vyjadřují výhradně názor autora, který se nemusí shodovat s názorem vydavatele či redakce. Redakční rada negarantuje pravdivost zveřejňovaných informací. Zmiňovaným osobám (fyzickým i právnickým) není umožněno reagovat bezprostředně a mají možnost odpovědi až v příštím čísle časopisu. Rozsah příspěvku v rubrice je max. 3 500 znaků bez mezer. Je možno připojit fotografie či jiné grafické podklady – rozhodnutí o jejich otištění a rozměru je v kompetenci redakční rady a grafika.

ale odpověděl jsem stejným způsobem. Děkuji za pochopení.

Pavel Macháček, starosta, 10. 3. 2026

AKCE PRO SENIORY POŘÁDANÁ MĚSTSKOU ČÁSTÍ BYLA NEOHLÁŠENOU PRODEJNÍ AKCÍ

V minulém čísle časopisu U nás byl můj článek o akci „Čaj o páté – tentokrát o základech aromaterapie“, v němž jsem poukázala na to, že akce určená pro seniory a organizovaná MČ Praha-Libuš (na kterou MČ čerpala dotace z prostředků Ministerstva vnitra ČR a UNHCR) byla prodejní akcí, doplněn o poznámku, že na věc existuje odlišný právní názor. Konkrétně šlo o stanovisko právníka městské části, který tvrdil, že se o prodejní akci ve smyslu zákona nejednalo, neboť se na místě nic neprodávalo a rozdávání letáků s možností slevy produktů zákonné vymezení nenaplnuje.

Vzhledem k tomu, že na akci předváděla „lektorka“ pouze produkty jednoho výrobce, letáky obsahovaly informace a propagaci právě těchto výrobků včetně ochranných známek (označení tohoto výrobce a jeho produktů) a přítomným byla nejen nabízena sleva, ale i kontakt na Instagram „lektorky“, která se na něm prezentuje jako prodejní akce této firmy, nedalo mi to a obrátila jsem se s žádostí o stanovisko na Českou obchodní inspekci (ČOI). V odpovědi ČOI (sp. zn. ČOI 19747/26/1000) potvrzuje, že se jednalo o prodejní akci.

Podle vyjádření ČOI se za prodejní akci považuje jakákoliv akce určená pro spotřebitele, v jejímž rámci dochází k propagaci, nabízení nebo prodeji zboží či služeb. ČOI výslovně uvádí, že: – pro definici prodejní akce není rozhodující, zda k prodeji dojde přímo na místě, nebo je spotřebitel pouze lákán k následně objednávkě (např. přes e-shop či síťový prodej). – prezentace konkrétní značky, uvádění cen, rozdávání propagačních materiálů a poskytování kon-

taktů na „lektorku“ za účelem objektivně naplnit znaky prodejní akce podle zákona o ochraně spotřebitele.

Zjištění ČOI potvrzuje, že akce v Centru volnočasových aktivit byla neohlášenou, a tedy nezákonnou prodejní akcí. Je nepřijatelné, aby městská část pod hlavičkou osvěty pro seniory a z veřejných prostředků (včetně honoráře pro prodejce) umožňova-

la skrytý marketing produktů.

Věřím, že toto jasné stanovisko dozorového orgánu ukončí zlehčování celé situace ze strany vedení radnice a povede k přijetí opatření, aby se podobné „šmejdské“ praktiky pod záštitou naší městské části již neopakovaly.

JUDr. Ing. Eva Radová, zastupitelka a předsedkyně Kontrolního výboru ZMČ Praha-Libuš

Lušťovka na duben

Opět se pokuste zjistit název písničky ulice.

Dnešním úkolem bude vyluštit název písničky ulice (1. tajenka), jež byla pojmenována podle jihočeské vsi ležící severně od Prachatic. Avšak do roku 1974 se jmenovala (viz 2. tajenka), protože v tomto roce se Praha opět o několik kilometrů čtverečních zvětšila právě o Písnici.

Indicie k 1. tajence: ves leží na řece Blanici a první zmínka je z roku 1356, kdy byla majetkem Vyšehrad-

ské kapituly. Po ní se vystřídalo několik majitelů – od Rožmberků přes císaře Rudolfa II. až k Eggenbergům. Z paměťhodností mohu uvést např. vodní mlýny – Hanušův a Mauricův, anebo kapličku z 19. století.

Martin Zikeš, Foto: archiv autora



	1. tajenka					2. tajenka	
Druh ubytování	1					6a	
Název časopisu	2					7d	
Doručovací podnik	3					1b	
Šlěpěj	4					9d	
Černé řemeslo	5					5d	
Skořápka mlže	6					8e	
Nula	7					7a	
Karetní hra	8					2e	
Samice skotu	9						
		a	b	c	d	e	

SOUTĚŽ

Pokračujeme v soutěžních lušťovkách a ve hře je opět kniha. Zpráv stále nepřichází dost na to, aby jejich součet (za všechny dosavadní soutěžní lušťovky) dal 15 správných odpovědí. Ale ti nejlepší z vás posouvají počítadlo vzhůru – k 15. březnu bylo už 12 správných odpovědí.

Odpovídejte v SMS na tel. č.: 604 266 025. do 20. dubna včetně. Uveďte své jméno, příjmení a ulici.

Správná odpověď z minulá: V Zákopec

U nás | Libuš a Písnice

4 | 2026

Měsíčník pro informace a vzájemnou komunikaci občanů v městské části Praha-Libuš – periodický tisk územního samosprávného celku

www.praha-libus.cz



Vydává: MČ Praha-Libuš, Libušská 35, 142 00 Praha 4 – Libuš, tel.: 261 711 380, 244 471 876, e-mail: mc.libus@praha-libus.cz. Registrováno na MK ČR reg. č. MK ČR E 12406

Redakční rada: (unas@praha-libus.cz): Matěj Kadlec – šéfredaktor (kadlec.m@seznam.cz, tel.: 604 266 025), Hana Kolářová (hana.kolarova@post.cz), Kryštof Štafl (krystof.stafl@gmail.com), Kateřina Tomešová (katerina.tomesova@centrum.cz), Martin Zikeš (MartinZikes@seznam.cz), Michaela Pospíšilová (michaela.pospisilova3@seznam.cz), Kateřina Straková.

Korektury: Kateřina Straková, Hana Rundová

Grafická úprava: Petr Kutáček

Tisk: tisknisí, s. r. o.

Distribuce: zdarma do domácností – Česká pošta

Náklad: 4 400 kusů

Redakční uzávěrka: vždy 10. v měsíci. Číslo vychází na začátku měsíce následujícího.

Příspěvky: Prosíme, posílejte včetně digitálních fotografií a inzerce nejlépe e-mailem na adresu: unas@praha-libus.cz nebo předejte do kanceláře starosty Úřadu MČ Praha-Libuš, Libušská 35, 142 00 Praha 4 – Libuš. Tel. redakce: 604 266 025. Nepodepsané příspěvky se neotiskují. Za obsah článků odpovídají jejich autoři. Redakce prosí o pochopení, pokud budou některé příspěvky v případě nedostatku volného místa v čísle zkráceny, upraveny nebo vynechány; zejména příspěvky o rozsahu více než 3 500 znaků dodané bez předchozí domluvy.

Čeník a podmínky inzerce: na www.praha-libus.cz nebo na vyžádání na e-mail: unas@praha-libus.cz nebo tel.: 604 266 025. Prosíme občany, pokud nedostanou do schránky některé číslo časopisu U nás, aby dali zprávu (uveďte požadované číslo časopisu, své jméno, ulici, číslo domu a aktuální datum) do kanceláře starosty ÚMČ Praha-Libuš, tel.: 261 711 380, nebo e-mail: mc.libus@praha-libus.cz. Bude-li v možnostech úřadu, číslo poskytne, zároveň informace poslouží pro kontrolu kvality distribuce.

RC KUŘÁTKO

VÁS ZVE

STATEK

SENSORY HERNA

17. DUBNA
350 Kč za dítě

WWW.RCKURATKO.CZ

PŘÍMĚSTSKÝ

FOTBALOVÝ KEMP 2026

Termín: 17. - 21. srpna 2026
Místo: Sokol Písnice 1928

Denní harmonogram:

- Sraz: 8:30 - 9:00
- Tréninky, hry a aktivity
- Oběd a odpočinek
- Odpolední program
- Konec: 17:00

Co je zajištěno?

- Strava: dopolední svačina, oběd, odpolední svačina
- Pitný režim po celý den
- Spousta zábavy a fotbalových dovedností!

Cena: 3 750 Kč • **PŘIHLÁŠENÍ DO 30. června 2026**

Kontaktní osoba:
Emil Stach
email: emil.stach@post.cz
tel.: 725 980 158

Těšíme se na všechny mladé fotbalisty a fotbalistky!

NÁBOR 2026

MALÝCH FOTBALISTŮ

Máte doma malého fotbalistu?
Přidejte se k nám!

Fotbalový klub Sokol Písnice 1928
pořádá nábor pro děti ročníky od 2010 výše

Kdy a kde?

- ročníky 2010 - 2014 každé úterý a čtvrtek od 17hod do 18:30hod
- ročníky 2015 - 2020 každé úterý a čtvrtek od 15:30 do 17hod
- Písnické hřiště ve Švihovské ulici

Kontaktní osoba:
Emil Stach
email: emil.stach@post.cz
tel.: 725 980 158

Těšíme se na vás!

nábor malých fotbalistů

ročníky 2014, 2015, 2016, 2017, 2018, 2019, 2020

únor-březen, po předchozí domluvě
duben-červen, po+čt od 16:00, hřiště SK Libuš
s sebou: sportovní oblečení, láhev s vodou
kontakt: Jiří Babák, +420 732 614 612
vítání: rodiče ochotní pomáhat s tréninkem

Klub Junior



www.klubjunior.cz

kontakt: Ing. Lenka Koudelková, tel.: 604 273 968,

e-mail: kjunior@centrum.cz, Praha 4 – Libuš, Na Okruhu 1, 142 00

Klub volnočasových aktivit dětí a mládeže nabízí již 26 let pestrou a otevřenou zájmovou vzdělávání a pravidelné sportování pod vedením zkušených trenérů a lektorů. Cílem práce s dětmi a juniory je osobnostní rozvoj každého z nich bez rozdílu míry talentu či dispozic.

JUDO OPEN AIR

Vážení rodiče a příznivci Judo, dovolte mi vás pozvat na letošní ročník tradiční akce Judo Open Air,

který připravují vaše děti se svými trenéry na pondělí 4. května v 17 hodin v tělocvičném Klubu Junior. Společně nám dají nahlédnout do průřezu tréninků nejmladších členů oddílu baby Judo, starší a zkušenější judisté pak odkryjí tajemství technik v postoji – Nage Waza i technik na zemi – Ne Waza, Jime Waza.

Srdečně zveme!

Ing. Lenka Koudelková

Foto: Lenka Koudelková



Běhám pro děti 2026

Běhám Online: Rozběhněte se pro dobrou věc

V dubnu 2026 startuje už 11. ročník projektu Běhám pro děti, který organizuje nadace Dejme dětem šanci – a zapojit se může opravdu každý. Stačí si obout tenisky, vyrazit ven (nebo na pás) a dát svým kilometrům smysl.

Běhám pro děti – Běhám online probíhá od 1. do 30. dubna a umožňuje zapojit se kdykoliv a odkudkoliv. Nezáleží na tom, jestli běháte, chodíte, nebo jen sbíráte kroky během běžného dne. Nově se do aplikace započítávají nejen cílené měřené aktivity, ale i vaše denní kroky.

Zapojit se můžete jako jednotlivci, ale i jako tým – třeba s kolegy nebo přáteli. Výsledky můžete porovnávat mezi sebou i s ostatními účastníky napříč republikou.

Registrací pomáháte dětem z dětských domovů zvládnout období, kdy musí vstoupit do života bez opory vlastní rodiny.

Startovné je 299 Kč a každý registrovaný postupuje do slosování tomboly o atraktivní ceny bez ohledu na výkon.

Přijďte se i vy. Registrace jsou otevřené na: www.behamprodeti.cz.

PROJEKT JE ROZDĚLEN NA DVĚ ČÁSTI:

- 1) Běhám online (1.–30. dubna)
Běhejte nebo chodte kdykoliv a kdekoliv
- 2) Běhám v parku Na Pankráci (sobota 23. 5. od 13 hodin)
– Běh o pohár starosty MČ Praha 4 na 5 km (vyhlašujeme tři nejrychlejší ženy i muže a absolutního vítěze)
– Rodinný běh na 1 km (2–5 členů rodiny, startují a dobíhají současně)
– Štafety 4 × 1 km pro týmy přátel či kolegů

*Katka Hrubá
foto: archiv autora*



Vážení a milí spoluobčané, dovolte mi vás pozvat na dubnovou edukační vycházku, tentokrát na téma

PRAHA DIPLOMATICKÁ

Diplomacie je významnou součástí našich dějin a diplomaté v nich hrají už po staletí významnou roli. Projdeme se po stopách, kudy kráčela diplomacie v minulých staletích i v nedávných dobách.

Povíme si například, kde nalezl inspiraci Humprecht Jan Czernin (Černín) pro stavbu Černínského paláce, dnešního sídla ministerstva zahraničních věcí, kdo v něm působil a co se v něm událo; jakou roli sehrála diplomacie v historii domu Na krásné vyhlídce, kde dnes sídlí velvyslanectví Švédského království, a jaké byly osudy jeho původních majitelů; proč nese promenáda pod Strahovským klášterem s jedním z nejkrásnějších výhledů na Prahu jméno Raoula Wallenberga a kdo to byl; který slavný skladatel koncertoval v Lobkoviczkém paláci na Malé Straně a co se odehrálo v této budově; jak se stal Schönbornský palác sídlem velvyslanectví Spojených států a jak se zapsala rodina prvního amerického velvyslance v Československu do politických i kulturních dějin naší země.

Vážení a milí, setkáme se ve středu 22. dubna ve 14 hodin na Loretánském náměstí před Černínským palácem.

Ing. Lenka Koudelková

Klub Senior

K Lukám 664/1, 142 00 Praha-Libuš



Je zde jaro, sluníčko se probouzí, předpovědi nás opět straší jednou zimou, jednou teplem, a pak je to jinak. Ale my starší si to víc užíváme, protože nevíme, kolik krásných jarních probouzení přírody máme před sebou. Zastavme čas, posadíme se na sluníčku a přejme si, aby to ještě dlouho trvalo.

PROGRAM KLUBU SENIOR NA DUBEN 2026

7. 4. Povelikonoční posezení s připomínkou jara, pověsti o významu Velikonoc.

14. 4. Odjždíme na první výlet, a to na zámek Červené Poříčí, zámek Trpísty. Jedeme daleko, uvidíme mnoho. Zastávka bude ve Stříbře na

oběd, uvidíme, zda se nám podaří ten nejlepší. Stále přihlášky v klubul!

21. 4. Návštěva místního historika pana Jaroslava Melichara, povídání, co nám ještě o okolí Prahy neřekl.

28. 4. Informace a přednáška na téma očkování lidem škodí, vážné následky a jiné. Pohovořit nám přijde p. MUDr. Jaroslav Henzl. Nenechte si ujít.

5. 5. Připomínáme: Výlet na Chodsko. Uvidíme, co všechno časově zvládneme. Pro všechny účastníky Libuše a okolí.

*Za organizační výbor Klubu Senior
Zdena Prchlíková*

INZERCE

**MALOVÁNÍ
POKOJŮ**

STUDENT

Poctivá práce

Včetně úklidu

Levněji než firma

Tel: 777 066 933

INZERCE

**EKOLOGICKÁ LIKVIDACE
AUTOVRÁKU**

ZDARMA
602 229 415

Prodej náhradních dílů
Autopark s.r.o. Dolní Břežany, Ke Zvoři 285
www.autoparkero.cz

INZERCE

Jason
Pracovní centrum

Radůza

sólo

**středa 15.4.2026
od 19:30 hod.**



předprodej
↓

V sále Centra Jason
Putimská 716/4, Praha 4



www.jasoncentrum.cz / tel.: +420 737 219 894 / e-mail: info@jasoncentrum.cz

INZERCE

martinacviceni.cz Praha 4 - Libuš



REZERVUJ A PŘIJD CVIČIT!!!

Proč???
máš to **BLÍZKO**
TOBĚ na míru
indivindy v soukromí
ve **TVÉM** čase a náročnosti
pro všechny bez ohledu na **VĚK**
budeš **FIT**

individuální trénink
maminky s mimí
lymfatická masáž

martinacviceni@gmail.com
+420 737 509 575



INZERCE

**!ODVOZ STARÉHO
NÁBYTKU NA
SKLÁDKU!**

Vyklízíme sklepy, byty,
pozůstalosti, zahrady
atd.

Naložíme a odvezeme
nepotřebné věci za
rozumnou cenu.

STĚHOVÁNÍ.

Tel.: 773 484 056

INZERCE

**POMOC
S POČÍTAČEM,
SERVIS, PRODEJ
A VÝUKA PŘÍMO
U ZÁKAZNÍKA**

s trpělivým učitelem,
instalace WiFi,
internetu, notebooků,
ladění TV.

Doprava zdarma.
604 806 516 (i SMS)
www.daro.cz

VYMĚNNÁ INZERCE

Příměstské tábory s lukostřelbou

Místo konání:
Archery Park
Skalská 1058/5, Praha 4 – Libuš



Termíny:
20.–24. 7. 2026
27.–31. 7. 2026
10.–14. 8. 2025
17.–21. 8. 2025



Program:

- Dvoufázové lukostřelecké tréninky (vybavení zapůjčíme)
- Doplnkové sportovní aktivity
- Vedení zkušenými instruktory lukostřelby
- Strava a pitný režim zajištěn
- Zábava po celý týden

Cena:
3 800 Kč
(pondělí – pátek)

Více informací naleznete na
www.lkcere.cz

Nebo nás kontaktujte na telefonu: 604 143 401
nebo e-mailem na: bauerova@ceresportcz



INZERCE

**MODŘANSKÁ
TISKÁRNA**

www.ModranskaTiskarna.cz

Tisk, kroužková i knižní vazba
Vizitky • Letáky • Plakáty
Brožury • Katalogy • Časopisy
Samolepky • Výkresy • Razítka
Velkoformátové fotoobrazy

Nabídka služeb →
pro všechny

Tel.: 604 577 153



INZERCE

**KRANIOSAKRÁLNÍ
OSTEOPATIE**

—
**Úleva od stresu
i bolesti těla,
vnímavý dotek.**

Brunelova 14, Libuš

Pro dospělé,
děti i miminka.

Více info na:
www.osteopatka.cz
tel.: 725 36 88 77

CAFE - RESTAURANT
NEW *Fantasy*



OBĚDY – VEČEŘE

HOTOVÁ JÍDLA – ČESKÁ KLASIKA – MEXICKÉ SPECIALITY

VELKÁ LETNÍ ZAHRÁDKA – SALÓNEK

VLASTNÍ PARKOVIŠTĚ

CAFE – RESTAURANT NEW FANTASY

📍 U Pejířárny 1044/1a, Praha Libuš 📞 727 973 354

📌 New Fantasy, Cafe - Restaurant

tavobal

zabal to! ..v Libuši

Proč platit vysoké ceny v hobbymarketech?
Přijďte k nám a pořídte **kvalitní** obalové materiály
za **złomek ceny!**

- ✓ Lepicí pásky
- ✓ Bublínkové fólie
- ✓ Krabice různých velikostí
- ✓ Stěhovací pomůcky
- ✓ Pytle, sáčky, stretch fólie a další..

Stretch fólie již od **48 Kč**



Adresa prodejny: Mílová 1079/4
142 00 Praha 4 - Libuš
Parkování je k dispozici přímo u prodejny



www.obalove-materialy.cz

GOLDEN PRAGUE
Premium Barbershop

Tradiční Turecké holičství

Libušská 189/12,
140 00 Praha 4 - Libuš
+420 722 522 130
<https://premiumbarber.cz>



Barber *AZA7*

Dopřej si chvíli pro sebe
a odejdi s perfektním účesem.



Barber *GABAR*