



12. 5. Hlasování v anketě pro občany staré Písnice | Libušská škola loni ušetřila 2,43 t CO₂ O čase španělské chřipky a o čase covidu | Střednědobý výhled rozpočtu městské části Kuřátko hledá dobrovolnice



1	2
3	4
5	6

1 Uklízeli jsme Libuš a Písnici. **2** Nastal čas zápisů do mateřských škol. **3** Jako poděkování zdravotníkům zamířilo do Thomayerovy nemocnice mimo jiné 80 zarámovaných obrázků ze ZŠ Meteorologická. **4** Základní škola Písnice vás zve na výstavu pod širým nebem na plotě školy. **5** I přes epidemická omezení Velikonoce byly fajn – třeba s pečením online v libušské školní družince Montessori. **6** Mladí hasiči z Písnice vzali plyšové mazlíčky do jarní přírody.

Foto: archiv SDH Písnice, archiv MŠ K Lukám, archiv ZŠ Meteorologická a archiv ZŠ Písnice



Děkujeme zdravotníkům

Akce Děkujeme zdravotníkům vznikla zcela spontánně. A o to větší byla moje radost, když mě s touto myšlenkou oslovili naši žáci a zároveň rodiče zakládající spolek rodičů a přátel školy.

O významu – někomu udělat v tak náročném době radost – nebylo pochyb. Velmi nám pomohly naše již nabyté zkušenosti z úspěšné vánoční akce 2020 *Kolik lásky se vejde do krabice*, kterou jsme pořádali pro cca 600 seniorů 75+ v MČ Praha-Libuš ve spolupráci s žáky, zaměstnanci, rodiči, přáteli školy a úřadem MČ Praha-Libuš.

Hlavní myšlenkou bylo poděkování všem zaměstnancům Fakultní Thomayerově nemocnici za jejich obětavost, nasazení a péči v této nelehké době.

Samozřejmě si uvědomujeme, že slova chvály a poděkování patří nejen zdravotnickým zařízením, ale všem profesím, které se podílejí na celém chodu společnosti. Doufáme, že se nám povedlo zpříjemnit den 2 500 lineckými srdíčky upečenými v naší škole, 80 zarámovanými obrázky od našich žáků se vzkazem „Děkujeme“ s motivem hrdinů-zdravotníků a drobnou sbírkou dobrot od všech zúčastněných.

Dne 15. dubna proběhlo oficiální předání v doprovodu zástupců Žákovské rady ZŠ Meteorologická slečny Justýny Simonové, člen-



ky nově vznikajícího spolku rodičů a přátel školy, paní Kláry Frankové, mluvčího FTN Petra Sulka, vrchních sester jednotlivých oddělení, provozních zaměstnanců naší školy a ředitele školy.

Setkání se zaměstnanci Fakultní Thomayerovy nemocnice proběhlo ve velmi příjemné atmosféře a dárky byly rozděleny do jednotlivých pracovišť. Největší odměnou pro nás byla jejich upřímná radost a nadšení z realizace této akce a zejména namalovaných obrázků, které si mohou na památku pověsit na jednotlivých pracovištích.

*Mgr. Jaroslav Kulík,
ředitel ZŠ Meteorologická*

Dne 15. dubna jsem společně s panem ředitelem a paní Frankovou, zástupkyní vznikajícího spolku rodičů, byla předat pracovníkům Thomayerovy nemocnice poděkování v podobě sladkých dobrot, různých nápojů, od džusů po čaje či kávu, s obrázky a certifikátem. Na celém poděkování spolupracovali rodiče, žáci a zaměstnanci naší Základní školy Meteorologická. U předávání byly přítomné vrchní sestry z různých oddělení a byly velmi milé. I přes tuhle nelehkou dobu bylo vidět, že v sobě mají víru v lepší zítřky.

*Justýna Simonová,
předsedkyně Žákovské rady
ZŠ Meteorologická*

Dnes jsem měla možnost zúčastnit se předání sbírky pro zdravotníky ve Fakultní Thomayerově nemocnici. Sbírkou uspořádala ZŠ Meteorologická a zapojili se do ní žáci, zaměstnanci i rodiče a přátelé školy – každý svým dílem. Díky tomu jsme ve FTN mohli předat velké množství krásných obrázků od dětí, linecká srdíčka pro zaměstnance nemocnice od školní jídelny i spoustu laskomin od rodičů.

Předání probíhalo v přátelské atmosféře za účasti pana mluvčího Sulka, pana ředitele Kulíka, zástupkyně žáků Justýny, zástupců jednotlivých oddělení nemocnice a také obou pánů školníků.

Pan ředitel vyjádřil poděkování za práci každého zaměstnance nemocnice a popřál hodně sil do dalších dní. Všichni doufáme, že přivezené drobnosti zpříjemní práci lidem, kteří se denně starají o všechny, kteří to potřebují. Děkuji všem zdravotníkům i panu řediteli za tohle empatické gesto!

*Klára Franková,
členka nově vznikajícího
Spolku rodičů a přátel školy
při ZŠ Meteorologická
Foto: archiv ZŠ Meteorologická*



Slovo starosty



Vážení občané, děkuji všem, kteří se v uplynulých týdnech zapojili do uklídku naší městské části a jejího okolí v rámci akce Uklidme Česko. Stávající opatření nám sice neumožnila uspořádat hromadnou akci, ale mnozí naši občané se chopili vlastní iniciativy a přičinili se tak o lepší vzhled našeho společného životního prostředí. Vážím si všech, kteří se do akce zapojili individuálně či podobnou aktivitu zorganizovali v rámci svých místních komunit na Libuši či v Písnici. Snad již za rok nám situace umožní tuto akci uspořádat opět tradičně a ve větších skupinách. Pokud byste ve svém okolí snad ještě někde zahlédli odložené pytle s nasbíranými odpady, pošlete nám SMS na číslo 732 643 920 a my zajistíme odvoz.

Obyvatelům staré Písnice připomínám možnost zúčastnit se anket o budoucím využití objektu, ve kterém se dnes nachází prodejna kol a kavárna Bikeclinic. Tato budova patří městské části. V minulých měsících jsme obdrželi dvě petice. Jedna požaduje, aby městská část ukončila spolupráci se stávajícím nájemcem a hledala do tohoto objektu prodejce potravin. Druhá petice s touto případnou změnou nesouhlasí a požaduje, abychom stávajícímu nájemci prodloužili smlouvu. Občanům s trvalým pobytem ve staré Písnici tak dáváme možnost vyjádřit se formou podobnou „místnímu referendu“. S ohledem na pandemickou situaci se uskuteční v nejzazším možném termínu – ve středu 12. května. Anketní otázka zní: „Má městská část Praha-Libuš ukončit spolupráci s nájemcem objektu K Vrtilce 317/64, kterým je společnost EMAP s.r.o., a vypsat soutěž o nejhodnější nabídku pronájmu tohoto objektu jako prodejny potravin?“ Připomínám, že zúčastnit se mohou pouze obyvatelé staré Písnice, kteří mají ve staré Písnici trvalé bydliště a ke dni ankety dosáhli věku 18 let. Jde celkem o téměř 1 150 osob. Dovolují si požádat ty z vás, kterých se tato záležitost týká, abyste se v anketě vyjádřili. Je to velmi dobrá příležitost, jak se spolupodílet na rozhodování o vašem okolí. Bližší informace naleznete na této

stránce v rámečku, na webových stránkách www.praha-libus.cz a facebookových stránkách městské části.

Jarní měsíce přinášejí vždy zvýšený stres pro rodiče budoucích prvňáčků při rozhodování, kam budou chodit jejich děti do školy. O zajištění dostatečných kapacit se snažíme dlouhodobě. Za posledních pět let jsme počet kmenových tříd v našich základních školách navýšili téměř o třetinu (z 29 tříd na 38 tříd) a budeme v tomto trendu i nadále pokračovat. Intenzivně připravujeme projekt dostavby písnické základní školy. Dobrou zprávou pro budoucí žáky ZŠ Meteorologická je, že po bezmála roce příprav a jednání nám hlavní město Praha na dubnovém zasedání Světlo do správy budovy bývalého Středního odborného učiliště potravinářského v Písnici. Kapacitu této budovy pro potřeby základního školství nepotřebujeme hned, protože máme určitou rezervu. V historické budově ZŠ Meteorologická totiž ještě letos částečně sídlí soukromá střední grafická škola G.A.P. education, která měla v minulosti od nás pronajatou celou tuto budovu, tedy 12 tříd, v tomto školním roce mají pronajatých 7 tříd. Začátkem letošního roku jsme této soukromé škole dali výpověď již ze všech prostor ZŠ Meteorologická, neboť potřebujeme učebny pro naše žáky. Střední škola se od září přemístí do uvolněné budovy po SOU potravinářském v Písnici. A až bude jednou zapotřebí, i tato budova na sídlišti Písnice bude sloužit některé z našich dvou základních škol, například jako druhý stupeň pro ZŠ v Písnici. Každopádně svěšením této budovy získáme od září tohoto roku až sedm nových tříd pro žáky ZŠ Meteorologická a v budoucnu až dalších deset v budově bývalého učiliště. Tak teď už jen docílit toho, aby se děti z online výuky do škol vrátily.

Jiří Koubek,
starosta Libuš a Písnice

Oznámení o termínu a místě konání anket

Na základě usnesení Zastupitelstva MČ Praha-Libuš č. 5/2021 ze dne 17. 2. 2021

oznamuji konání

ankety pro občany staré Písnice
spadající do volebního okrsku č. 38002
(číslo okrsku podle posledních voleb z roku 2018)
k otázce využití objektu v ulici K Vrtilce 317/64,
Praha 4 – Písnice

za splnění následujících podmínek:

Termín konání ankety:

Středa 12. května 2021 od 14:00 do 21:00 hodin

Místo konání ankety:

Základní škola s rozšířenou výukou jazyků,
ulice Ladislava Coňka 40/3, Praha 4 – Písnice

Způsob hlasování:

Hlasovat se bude formou anketního lístku, který občané obdrží v den konání ankety v hlasovací místnosti školy.

Anketu se může zúčastnit:

- a) občan s trvalým pobytem ve volebním okrsku č. 38002, tj. v ulicích Bavorovská, Budilovská, Dubovická, Hoštická, Chvalšovická, Javorenská, K Mejtě, K Pomníku, K Vrtilce, Ke Březině, Ke Kašně, Klenovická, Křesnovská, Kváskovická, Ladislava Coňka, Libušská – větší část k. ú. Písnice, Lípovická, Lužská, Miřetická, Modravská, Na Konečné, Na Losách, Olšovická, Ostruženská, Písnické Zahrady, Předenicá, Putimská, Rohanovská, Sedlovická, Švihovská, Těšovická, U Jednoty, Úbislavská, V Kálku, V Zákopech, Vacovská, Velká Lada, Vídeňská, Vltavická, Zátoňská.
- b) občan starší 18 let ke dni konání ankety.

Občanovi bude hlasování umožněno poté, co prokáže svou totožnost a státní občanství ČR (platným občanským průkazem nebo cestovním pasem ČR). Občan hlasuje osobně, zastoupení není přípustné. Neprokázal-li občan výše uvedené skutečnosti, nebude mu hlasování umožněno.

Pokyny pro hlasování mimo hlasovací místnost:

Občan, který chce hlasovat v anketě mimo hlasovací místnost, může svůj požadavek nahlásit v pracovních dnech od 5. 5. 2021 do 12. 5. 2021 od 8:00 do 12:00 hodin a dne 12. 5. 2021 rovněž od 14:00 do 20:00 hodin na telefonním čísle: 244 021 423.

Anketní otázka zní:

„Má městská část Praha-Libuš ukončit spolupráci s nájemcem objektu K Vrtilce 317/64, kterým je společnost EMAP s. r. o., a vypsat soutěž o nejhodnější nabídku pronájmu tohoto objektu jako prodejny potravin?“

Praha-Libuš dne 22. 4. 2021

Mgr. Jiří Koubek
starosta městské části Praha-Libuš

V mateřské škole Ke Kašně se stále něco děje...

ROK 2021 ZAČAL ZVESELA

Hned začátkem ledna k nám přijel bubeník Petr Šušor s celou řadou hudebních nástrojů a velmi zajímavým programem pro děti. Děti prožily dopoledne plné hudby a zábavy, učily se rytmizovat, rozvíjet improvizaci a díky skvělému lektorovi pracovaly na neuvěřitelně společném prožitku. Bubnování má velmi pozitivní vliv na zdraví člověka: uvolňuje stres a napětí, snižuje krevní tlak, navodí pocit pohody a tím, že je mimo jiné i fyzickou aktivitou, dochází při něm k propojování hemisfér a pro děti bylo velkým zážitkem. Petr Šušor u nás nebyl poprvé a určitě ne naposledy.

Během celého ledna získávaly děti nové znalosti a dovednosti při několika vzdělávacích programech – se Zdravotníky a s krvinkou Dášou odhalily Tajemství našeho těla, se zástupci Lesů Praha se vypravily za zvířátky, díky Malé technické univerzitě se na chvíli staly staviteli

města, a že je Voda nad zlato, poznaly s Ekocentrem Koniklec.

Leden jsme zakončili opět hezky vesele. Navštívili nás Cirkus Adonis a program byl opravdu nabitý. Nechyběli klauni, žongléři, kouzelník ani živá zvířata. Děti se náramně bavily a dávaly svou radost řádně najevo, zejména tehdy, když se samy mohly spolupodílet na programu.

V lednu bylo zkrátka ve školce ještě fajn.

Mgr. Ivana Koutná, ředitelka MŠ

RADOVÁNKY NA SNĚHU

Děti v zimě milují dva okamžiky: Vánoce a sníh, který je spojený s radovánkami, jako je bobování, sáňkování, stavění sněhuláků nebo úplně obyčejné „blbnutí“ na tom krásném, bílém, studeném „peří“. Naše školka má parádní exkluzivitu, a tou je na zahradě nádherný kopec, přesně stvořený na hrátky se sněhem. Letos se zima po dlouhé době opravdu vydařila. Ze dne na den napadla vydat-

ná bílá nadílka. Všechny děti byly z bílé peřiny naprosto unešené. Vyšly jsme na zahradu a začaly se bořit do čerstvě napadaného „prašanu“. Bylo to úžasné, kdo chtěl, mohl s paní učitelkou na kopec bobovat, někteří si začali stavět sněhuláky nebo eskymácké iglú. Děti se vyřádily, nikdo se nenudil a všichni si to náramně užili. A taktokrát krásně prožité dny pak následovalo ještě mnoho.

Pavla Jindrová, učitelka Želviček

KARNEVAL

V týdnu před jarními prázdninami jsme si užily my paní učitelky a skoro všechny děti prima akci pod názvem *Karneval bude přímo v naší mateřské škole.*

Přijely k nám paní hudebnice Katka a Gábina, které už dobře známe, a vždy se nám to s nimi líbí, protože moc hezky hrají na hudební nástroje basu, kytaru, housle i flétnu. Děti přišly ráno do školky už oblečené do kostýmů, které si připravily společně se svými maminkami doma.

Po ranních hrách a svačince začala ta pravá show plná písniček, říkanek, hádanek, tanečků a soutěží. Všechny naše děti se toho s velkou radostí a plným nadšením účastnily a užily si tak s námi společně moc krásné dopoledne.

Michaela Počtová, učitelka Želviček

I ZAVŘENÁ ŠKOLKA ŽIJE

Všechno hezké jednou končí a naše krásné období začátku roku 2021, které se neslo v duchu

her, zábavy a poznávání, skončilo koncem února. Tehdy i naši školku dohnal covid a stejně jako ostatní předškolní zařízení byla školka 1. března oficiálně uzavřena.

Dny bez dětí jsou ve školce velmi zvláštní a velmi smutné. Proto děláme vše možné a někdy i nemožné, abychom tento čas zpřijemnilly sobě, a následně i dětem a jejich rodičům. Ve školce vzniká nová výzdoba, připravujeme řadu materiálů zejména pro předškoláky (ale myslíme i na menší děti), aby mohli doma procvičovat nejdůležitější oblasti potřebné k bezproblémovému nástupu do základní školy. Nezapomínáme ani na venkovní aktivity, neboť pohyb na čerstvém vzduchu je jednou z našich priorit a je základem pro úspěšný boj s jakýmkoliv onemocněním. Pro děti jsme v blízkém okolí nachystaly čtyři tematicky zaměřené stezky – Pohádková stezka je zavedla do ráje večerníčků, s Prasátkem na útěku zjistily, jak to chodí na statku, na Jarní sportovní naučné stezce, jak už název napovídá, se trochu sportovalo a také se poznávaly jarní květiny. Samozřejmě nemohla chybět ani Velikonoční stezka s pohádkou a celou řadou úkolů a překvapení na závěr. Podle ohlasů, které se nám do školky vrací, se stezky dětem i dospělým velmi líbí, a pozitivní reakce jsou pro nás velkou motivací do další podobné práce. Přesto s velkou nadějí očekáváme návrat všech dětí do školky a těšíme se, až to tu opět ožije dětským smíchem, štěbetáním a čilým pracovním ruchem.

Mgr. Ivana Koutná, ředitelka MŠ

Foto: archiv MŠ Ke Kašně



Jak se zapsat do Mateřské školy K Lukám

Zápis k předškolnímu vzdělávání v Mateřské škole K Lukám pro školní rok 2021–2022: termín podání žádosti: od 3. do 13. května.

Kde najdu žádost:

- lze stáhnout na stránkách mateřské školy: www.msklukam.cz
- žádost je možné vydat vytištěnou od 3. 5. do 6. 5.
- k vyzvednutí budou žádosti též u hlavního vchodu do tříd mateřské školy na stolečku

Vyplněnou žádost o přijetí je možné doručit následujícími způsoby:

- do datové schránky školy: tazbvmp
- e-mailem s uznávaným elektronickým podpisem (nelze jen poslat prostý e-mail!) na: msklukam@email.cz

- poštou na adresu školky, v obálce označené: „Zápis“ (bude vám zaslána sms o úspěšném předání na vaše tel. číslo či e-mail)
- do schránky k tomu určené (u vchodu do kuchyně, pod logem), obálku označit „Zápis“, bude vám zaslána sms či e-mail o úspěšném předání.
- osobně: 12.–13. 5. 2021 v době 14–17 h v ředitelně mateřské školy (vchod od úřadu městské části)

Nezapomeňte na kopii rodného listu dítěte.

Je nutné vše odeslat nejdéle do 13. 5. 2021 do 24:00 hodin.

Další podrobnější informace na stránkách školy: www.msklukam.cz

*Marta Hrubá,
ředitelka MŠ K Lukám
Foto: archiv MŠ K Lukám*



Svět je online a my v Mateřské škole Lojovická také

Předjaří i první jarní dny zasáhla doba covidová i v naší mateřské škole. Nejprve karanténa, pak uzavření mateřských škol nařizené vládou.

Čas ale nečeká a covid necovid předškolní děti dorůstají a rodiče stojí před volbou, zda svého předškoláčka zapsat do základní školy, nebo při zápisu požádat o odklad školní docházky.

Abychom rozhodování rodičům alespoň trochu usnadnili, organizujeme v Mateřské škole Lojovická každý rok přednášku psycholožky z pedagogicko-psychologické poradny. Letos ale nic takového nelze. A tak jsme se i my museli přizpůsobit moderní době online. Požádali jsme Mgr. Evu Bergerovou z Pedagogicko-psychologické poradny Barunčina, aby pro naše rodiče takovou besedu moderní doby uskutečnila. Paní Bergerová nám ochotně vyhověla. Rodiče všech předškolních dětí dostali do svých mailových schránek materiály týkající se školní zralos-

ti a také pozvánku s odkazem a časem, kdy se připojit. A odpoledne 15. března přednáška o školní zralosti i s možnostmi dotazů proběhla.

Děkuji i touto cestou paní Mgr. Evě Bergerové, že nám v této době, kdy se nemůžeme scházet a takovou akci uskutečnit v mateřské škole, vyhověla. Děkuji i všem rodičům, kteří tuto možnost využili a připojili se.

Do mateřských škol se zatím vrací pouze předškolní děti. Ti mladší se jistě brzy připojí. Všichni věříme, že se situace kolem pandemie již brzy zlepší a všechny děti si zase budou moci užívat her s kamarády ve svých školkových třídách. Držme si palce.

Marie Holerová,
učitelka MŠ Lojovická
Foto: archiv MŠ Lojovická

Třída Kytíček z Mateřské školy Lojovická sice letos nemohla na tradiční návštěvu základních škol Meteorologická či Smolkova, ale předškoláci si přesto našli aspoň cestu ke škole.



Ocenění Pražské sluchátko v Mateřské škole Mezi Domy

Velice rádi bychom poděkovali našim rodičům, kteří nominovali paní učitelku Helenu Jiříkovou v Pražském sluchátku www.prazskesluchatko.cz. Díky vaší podpoře je mezi vítězi.

Nebyla to soutěž, ale nápad Magistratu hlavního města Prahy podpořit a ocenit nelehkou práci pedagogů, kteří se musí, stejně tak jako vy všichni, poprat s touto divnou dobou a tím, co nám přináší.

Paní učitelka začala své příspěvky pro děti připravovat na Facebook již na jaře 2020. Pokračuje stále a největší odměnou pro ni je číst komentáře rodičů a cítit, že to, co dělá, je pro ty naše malé lidičky důležité.

Děkujeme vám, jsme rádi, že jste s námi! Vážíme si toho.

Mgr. Ivana Gerlašinská,
ředitelka MŠ Mezi Domy

ZÁPIS A VIRTUÁLNÍ PROHLÍDKA MŠ MEZI DOMY

Zápis do mateřské školy Mezi Domy proběhne od 3. 5. do 13. 5. 2021. Všechny potřebné informace najdete na našich stránkách www.msmezidomy.cz a dále na Úřední desce MŠ.

Nemůžete se k nám podívat, ale připravili jsme pro vás virtuální prohlídku. Odkaz je rovněž na našich stránkách.

Projdete se hlavní budovou, kde máme celkem čtyři třídy – Sluníčka, Berušky, Motýlky a Montessori. Je zde také hlavní kuchyň, kde se vaří pro všechny naše děti, včetně dietního stravování.

Na detašovaném pracovišti v Klubu Junior máme dvě třídy – Včelíčky a Hvězdičky.

Těšíme se na vás!

Pražské sluchátko 2021

Děti si potřebují hrát, potřebují nás vidět, potřebují školu... moc se na ně těším.

Helena Jiříková
Mateřská škola Mezi Domy

www.prazskesluchatko.cz

SPVR



Písnice ZŠ Písnice

ZÁSTUPCI TŘÍD SE PTALI SVÝCH UČITELŮ A SPOLUŽÁKŮ

Písnické žákovské zastupitelstvo se setkává každý pátek, nyní v online prostředí. Čtrnáct zástupců druhých až pátých tříd s vedením školy plánuje různé školní akce, např. Den učitelů, Návrat do školy, Barevný den, Rozloučení s páťáky.

Na konci března, ke Dni učitelů, zástupci tříd pokládali otázky svým vyučujícím v rámci třídních videokonferencí. Z více než padesáti otázek vybrali:

Proč jste se stala/stal učitelkou/učitelem?

- Ráda jsem chodila do školy.
- Na letním táboře jsem učil angličtinu a zaujalo mě to natolik, že jsem oslovil ředitelku jazykové školy, která mi tam dovolila učit, a pak jsem se časem stal učitelem, ale kdybyste se mě v šestnácti ptali, jestli budu učit, tak vám řeknu, že nikdy.
- Chtěla jsem pracovat s lidmi.
- Měla jsem úžasnou babičku, která byla učitelka v mateřské škole.

Co vám při učení dělá největší radost?

- Mám ráda, když to žáky baví.
- Když se žáci usmívají, když sami na něco přijdou a když si navzájem pomáháme a podporujeme se.
- Když někoho zaujmu a postrčím ho kupředu.
- Když to, co učím, žáky nějak baví a když tomu rozumějí. Tyto dvě věci jsou velice důležité, samozřejmě ne všechno je bude bavit a ne vždy tomu budou rozumět.
- Když u žáků vidím pokrok a ještě lepší, když tomu pomůžu já.

Čím jste chtěli být, když jste byli malí?

- Princeznu, protože jsem chtěla bydlet na zámku. Cukrářkou, protože jí nikdy nedojde zmrzlina. Zdravotní sestřičkou, protože se stará o pacienty a má pěkný úbor. Módní návrhářkou, protože může šít princeznovské šaty. Učitelkou, protože má kolem sebe hodně dětí.
- Průvodcem po Praze.
- Indiánem, když jsem nechtěl být indiánem, tak jsem chtěl být zvěrolékařem, a když jsem nechtěl být indiánem ani zvěrolékařem, tak jsem chtěl být jaderným fyzikem a dodnes se o jadernou fyziku zajímám.
- Zpěvačkou nebo knihovnicí. Učitelkou v mateřské škole.

Odpovídali: Lenka Veisová, Lukáš Zvěřina, Jitka Tichá, Vladimír Kokšal, Olga Kretiková, Petra Brodská a Renata Slipčenková, Lenka Červená.

Zástupci tříd se dotazovali také svých spolužáků:

Co by vám udělalo radost, až se vrátíte do školy?

- 5. A: Čas na popovídání, přespávačka, fotbalový turnaj.
- 5. B: Volnější vyučování, výborné jídlo, tělocvik, výlet do Prahy, divadelní nebo jiné představení,



málo testů, povídání, zábavné práce, chodit na nějaké hodiny ven.

- 4. třída: Pocovidová školní olympiáda, sportovní i vědomostní soutěže.
- 2. třída: První hodinu se neučit. Pozvat nebo jet na loutkové divadlo.

Členové žákovského zastupitelstva: Lukáš Hanzlíček, Felix Cumarav, Eliška Brunnerová, Jaroslava Hurbantová, Alexandr Kvítek, Magda Kendíková, Julie Kubrychtová, Vojtěch Šmíd, Jakub Krátký, Lea Hacklová, Tomáš Kubín, Mariana Mikulíková, Tina Fiedlerová, Jakub Hanzlíček

Vedení školy: Blanka Chýlová a Lukáš Zvěřina

HEREC DO KAŽDÉ HODINY

Projekt Slováckého divadla z Uherského Hradiště *Herec do každé hodiny* zprostředkovává spojení prostředí divadla s tím současným školním. Přestože nás od jihovýchodní Moravy dělí vzdálenost kolem tří stovek kilometrů, přes videohovor jsme společně mohli strávit hodinu s herci Slováckého divadla a seznámit se s jejich představením Lichozhrouti. Interaktivní formou soutěží žáci ZŠ s RVJ z Písnice nahlédli do zákulisí divadla a seznámili se z různými profesemi, které jsou pro usku-tečnění představení potřeba. Uherskohradištskému divadlu náleží velký dík za to, jakým poutavým způsobem nabízí v této době školám spolupráci a přináší kvalitní kulturu žákům.

Milena Rážová



Písnice
ZÁKLADNÍ ŠKOLA

s rozšířenou výukou jazyků
Ladislava Coňka 40/3
Praha 4 - Písnice

Vás srdečně zve na

VÝSTAVU

výtvarných prací žáků

pod širým nebem,

kterou můžete spatřit před budovou naší školy.
Výstava je ke zhlédnutí ještě celý květen 2021.

Přijďte se potěšit a inspirovat.

ÚKOLY V TERÉNU

Už od února jsme pro naše žáky a žáky připravovali dobrovolný úkol v terénu – trasu orientačního běhu podle mapy. Pravda, nemusel to být přímo běh, protože čas nehrál důležitou roli. Cílem byl pohyb, najít stanoviště v terénu a splnit zadané úkoly. Možností, jak aktivně sportovat za koronavirový rok ubývá, při tomto pohybu však lze dodržovat bezpečnostní opatření. Od dětí i jejich rodin máme dobré odezvy, spousta rodin se účastnila zatím všech tras. Mapa s pokyny je vždy uložena ve školním interním webovém programu Google Classroom. Od března byla připravena také zjednodušená verze se zábavnými úkoly pro nejmenší školáky – přípravou i první třídu ZŠ z Písnice.

Milena Rážová

VÝZVY

Distanční výuka probíhala dlouho. Sezení u počítačů zmáhalo nejen učitele, ale i děti. Proto jsme se rozhodli vedle výuky dopřát dětem něco, co by je vytrhlo ze stereotypu všedních dní. A tak vznikly Výzvy. První výzva byla velikonoční. Úkolem bylo namalovat kraslici nebo uplést pomlázku. Výzvy se mohli zúčastnit každý, kdo měl zájem. Do akce se zapojily děti ze všech ročníků. A že se jim práce opravdu povedly, můžete posoudit sami. Po Velikonocích čeká další výzva Zasad' cokoliv kamkoliv. Jak vše dopadne, se dozvíte v příštím čísle.

Lenka Veisová

Foto: archiv ZŠ Písnice



ZŠ Meteorologická

KOLIK CO₂, ENERGIE A SUROVIN V ROCE 2020 UŠETŘILA ZŠ METEOROLOGICKÁ?

ZŠ Meteorologická se může v roce 2020 pochlubit sběrem starého elektrického odpadu určeného ke zpětnému odběru a recyklaci o hmotnosti 0,20 t. Byla tím uspořena spotřeba elektřiny a produkce skleníkových plynů, celosvětově omezena těžba ropy a železné rudy a recyklací se pokryla i část dodávek mědi nebo hliníku pro průmyslovou výrobu.

Osvědčení o podílu na zlepšení životního prostředí na základě dosažených výsledků vystavil kolektivní systém pro sběr a recyklaci vysloužilých spotřebičů Elektrowin.

Vyplývá z něj, že za rok 2020 se díky ZŠ Meteorologické

logická uspořila produkce CO₂ o 2,43 tun. Víte, kolik smrků pohltí stejné množství CO₂? Jeden strom.

Nebylo nutné vyčistit 119,60 litrů ropy. Představte si, že z tohoto množství se pokryje spotřeba pohonných hmotností auta např. na cestu z Prahy do Brna po dálnici D1, a to 5krát.

Došlo také k úspoře 1 231,17 kWh energie. Asi stejného množství, jako kdybychom spustili cyklus myčky nádob 1 232krát.

Podarilo se recyklovat 117,34 kg železa. Toto množství recyklovaného železa by bylo možné použít pro výrobu 5 nových praček bez nutnosti těžby železné rudy.

Recyklací vysbíraných spotřebičů se podařilo získat 4,14 kg mědi, což by stačilo pro ražbu 737 1€ min-

cí, a 5,12 kg hliníku, který by stačil na výrobu 342 plechovek o objemu 0,33 l.

Zdroj: Elektrowin, upraveno (red)

SOUTĚŽ LIDICE PRO 21. STOLETÍ

I v období distanční výuky hledáme možnosti, jak děti alespoň v omezené míře zapojit do aktivit přesahujících rámec naší školy. Proto jsme uvítali výzvu Památníku Lidice, aby se naši žáci zúčastnili mezinárodní soutěže Lidice pro 21. století.

Válečný osud středoevropské vesnice je všeobecně znám. Cílem soutěže na naší škole bylo seznámit s problematikou nejmladší generaci, případně, pokud jde o devátáky, jejich již získané znalosti prohloubit.

OSVĚDČENÍ
O PODÍLU NA ZLEPŠENÍ ŽIVOTNÍHO PROSTŘEDÍ

Kolektivní systém Elektrowin tímto potvrzuje, že spolupracující partner

ZŠ METEOROLOGICKÁ

v roce 2020 odevzdal ke zpětnému odběru a recyklaci **204 kg** elektrozařízení, které bylo následně zpracováno s využitím nejlepších dostupných technologií a v souladu s evropskými standardy.

Tím se podílí na:

- snížení produkce skleníkových plynů o 2,43 tun CO₂
- snížení spotřeby ropy o 119,60 litrů
- úsporu 1 231,17 kWh elektrické energie
- snížení množství emisí, které pošle stejný objem CO₂ = 1
- je to stejné jako PNM do osobního auta pro 5 cest Praha - Brno po D1
- potřební k 1 232 myčkám nádob

recyklaci

- 117,34 kg železa to odpovídá množství železa potřebnému pro výrobu 5 nových praček
- 4,14 kg mědi takové množství by bylo zapotřebí pro ražbu 737 1€ mincí
- 5,12 kg hliníku to by potřebovala k výrobě 342 plechovek o objemu 0,33 l

Ing. Roman Teraník
předseda provozovatele Elektrowin s.r.o.

elektrowin

Význam provázení na základě registračního čísla 01111 FOS autorizované PNE Consultants Brno
Vydáno dne 12.03.2021

Žáci řešili v rámci výuky českého jazyka a dějepisu dva okruhy úkolů. Psali slohovou práci, přičemž měli na výběr z několika témat, která nemusela bezprostředně souviset s „lidickou“ problematikou. Dějepisnou část soutěže představoval online test.

Děti měly na vypracování několik týdnů. Všechny úkoly řešily „na dálku“, což sice poněkud komplikovalo kontrolu vyučujících nad způsobem a úrovní jejich práce, na druhou stranu to však žákům dávalo možnost, aby plně využili svých schopností vyhledávat informace v literatuře, ve filmu, u rodičů a prarodičů, ale zejména na internetu. V češtinářské části soutěže bylo zadání úkolu natolik volné, že umožňovalo účastníkům plně rozvinout jejich kreativitu.

Své práce do lidického památníku „odevzdalo“ 238 žáků z druhého stupně, díky čemuž naše škola obsadila třetí místo v žebříčku aktivity v konkurenci základních i středních škol z celé České republiky, Slovenska a Polska. Plného počtu bodů dosáhly žákyně Karolína Vlachová z 8.B a Monika Davidová z 8.C. Monika navíc postoupila do druhého kola soutěže.

Mgr. Viktor Keller

JÁ A ROK DISTANČNÍ VÝUKY

Pracuji hodně na tabletu. Mám hrozně moc online a k tomu KuPOZ, a proto nestíhám všechny úkoly, dohlédávám je i v sobotu. Umím s programy Teams a OneNote. Ale za to můžu později vstávat a rozdělit si úkoly podle sebe. Už se moc těším na kamarády, Markétu a na paní učitelku. Chybí mi celá škola.

Anežka

Když jsem zjistila, že budeme mít distanční výuku, myslela jsem, že to bude super, ale za čas to bylo otravné. Vždy, když jsem něco nepochopila nebo mi to nešlo, tak jsem hned chtěla zase zpátky do školy. A nějak mi vadí, že když máme kvíz nebo něco jiného, tak mi to nejde otevřít. Nemám moc ráda distanční výuku,

ale když něco nechápu, tak se můžu zeptat učitelky, kamarádů nebo rodiny. Mám mnohem horší známky, než když jsme byli ve škole. Budu doufat, že se brzy vrátíme do školy.

Halina

První den prázdnin jsem se cítil dobře, ale tento rok už ne, protože jsme doma a mě to nebaví a chci se vrátit do školy za kamarády a za paní učitelkou a za Markétou, a hlavně ať už není distanční výuka. Doufám, že se všechno změní do normálu a můžeme zas normálně žít.

Pavel

První den distanční výuky jsem se cítila dobře, tento den se cítím špatně. Protože mě to nebaví, všichni zlobí. Co se mi líbí na distanční výuce, že hrajeme hry.

Barča

Je to už rok, kdy jsme na distanční výuce. Ze začátku mě to přišlo velice fajn. Nemusel jsem brzy vstávat, mohl jsem být celý den v domácím oblečení. Po pár měsících už mě to přestalo bavit. Učivo bylo na přípravu těžší. Chybí mi kolektiv a paní učitelka. Snad bude líp a do školy se vrátíme brzy.

Láďa

Připravila Markéta Žáčková, AP

ONLINE DOUČOVÁNÍ PRVNÁČKŮ

Naše škola se distanční výuce dokázala výborně přizpůsobit. Běží i online doučování každý den. Jsem ráda, že se takto scházím s dětmi a vlastně i s rodiči, protože prvňáčkům pomáhají s technikou, která občas zlobí. Někdy i poradí, kde zrovna čteme. Procvičujeme matematiku, čtení, také si jen tak povídáme. Je obdivuhodné, jakou mají dětičky snahu a trpělivost. Doučování si zpestřujeme různými hádankami, slovními úlohami, čteme si příběhy o zvířátkách nebo pohádky. Děti mají prostor si i popovídat mezi sebou. Děti umí využít kyberprostor pro svou prezentaci plyšáků, zvíře-

cích mazlíčků, stavebnic obrázků, které mně nebo paní učitelce třídní nakreslily. Kladem distanční výuky je to, že jsme si mohli vyzkoušet něco jiného, nové metody a poznat děti, jak se chovají v domácím prostředí, nejen ve škole. Docházku do škol ale výuka na dálku nemůže nahradit.

R. Hampelová

JARNÍ STEZKA

Jaro je tady, tak proč ho neuvítat krásnou procházkou po okolí Modřanské rokle.

Víme, že děti bavi plnit různé úkoly, hledat trasu v mapách, chodit přírodou, zažít tak trochu dobrodružství a nakonec i „možná“ získat nějakou tu odměnu... Co myslíte?

Připravili jsme pro děti „Jarní stezku“, která měla deset stanovišť, a hlavním cílem bylo vyluštit úkoly a na konci stezky i tajenku. Nadše-

ní bylo veliké a stezka se moc líbila.

Blanka Zirnšáková,

Petra Lehovcová

Foto: Blanka Zirnšáková

PEČENÍ V ONLINE DRUŽINCE

V naší distanční družince jsme nejen vyráběli a tvořili, ale taky jsme rodičům připravili sladké překvapení.

Na velikonoční svátky jsme si společně upekli velikonočního beránka a bábovku. Dále jsme si upekli i jablečný závin. Cca za 1/2 hodinky voněla kuchyň jablíčka se skořicí. Recepty byly jednoduché a vše jsme zvládli... A ta dobrotla!

A kamarádka Amálka nám taky ukázala, jak se dělá tvarohový závin.

ŠD Montessori

Foto: Blanka Zirnšáková

Ostatní foto: archiv ZŠ

Meteorologická





SBOR DOBROVOLNÝCH HASIČŮ PRAHA PÍSNICE – KOLEKTIV MLADÝCH HASIČŮ

Uklid'me Česko, uklid'me Písnici: navzdory koronaviru i počasí

Přípravy na již třetí účast kolektivu Mladých hasičů v celorepublikové akci Uklid'me Česko se nesla v duchu opatření omezujících setkávání více než dvou osob na jednom místě vyjma členů rodiny. Pro naše členy jsme tak připravovali tzv. místa s pytlomaty a s panem Borským z městské části Praha-Libuš jsme řešili umístění kontejneru.

Z hlediska příprav to vypadalo, že vše klapne na jedničku, obzvlášť když nouzový stav byl ukončen 11. dubna 2021. Během 1,5 h jsme chtěli uklidit co největší plochu Písnice a Modřanské rokle.

Předpověď na pondělí 12. dubna 2021 v době od 16:30 do 18:00 byla následující: zataženo, déšť se sněhem, severozápadní vítr 2 m/s, teplota 2 °C (pocitová teplota okolo 0°C). Skvělá předpověď na to, abychom si doma vlezli pod peřinu a pustili si něco v telce.

Realita byla nakonec mnohem horší. Okolo 17 hodin se nebe protrhlo a z výšin padaly jak vločky sněhu, tak i potoky vody. Dá se tedy říci, že toho dne proti nám stáli dva soupeři – počasí a koronavirus. Ten druhý nám znemožnil pozvat více lidí na pomoc, ten první zase ty méně odolné ponechal v teple do-

movů. Nakonec na akci přece dorazilo sedm dětí, pět dospělých a dva hasiči SDH Praha-Písnice.

Větru a dešti navzdory jsme zlikvidovali jednu černou skládku v ulici Na Okruhu a vysbírali od odpadků travnatou plochu vedoucí od ulice Hoštická k ulici Na Okruhu.

Společnými silami se nám podařilo naplnit odpadky velký kontejner z celé poloviny. Asi nejzajímavějším nálezem byla částečně rozbitá dětská autosedačka a kočárek, tím nejnepříjemnějším pak použité injekční stříkačky. Přírodu jsme zbavili i osmi nalezených pneumatik.

Děkuji všem za účast, vaše práce byla dnes opravdu vidět. A za to, že jste dorazili i v tom hrozném nečase, máte můj obdiv a uznání.

-PÍŠ-

Foto: archiv SDH Písnice

Obyvatele z domů v ulici Na Okruhu několik měsíců trápil výhled na smetiště, které po sobě zanechal muž bez domova. Zvláště během zimních měsíců, kdy opadaly listy z křovin, se smetiště ukazovalo v celé své kráse. Chtěla bych tímto poděkovat místním hasičům, kteří nyní odpadky odvezli.

Věra Svobodová



Původní stav 8. dubna.



Výsledný stav 12. dubna.



KLUB JUNIOR

Zase spolu...

Od 12. dubna spolu zase hráme, od 19. dubna i venku trénujeme!

Konečně! Tak jsme se dočkali – po otevření škol pro děti prvních a druhých tříd jsme se v pondělí 12. dubna odpoledne setkali s dětmi na kroužcích kytary a klavíru a v úterý i na flétně. A bylo to úžasné – znovu se uvidět tváří v tvář ve třídách, kde jsme společně hráli naposledy před Vánoce. Děti v tom proběhlém čase jako by zrály a uzrály – tak

pěkné jsou dnes jejich přednesy, tak zkoumavé jejich otázky! Těšíme se společně na další práci na hodinách i na výběr pěkných skladeb žákům „na míru“.

Lektoři hudebních kroužků Klubu Junior

www.klubjunior.cz

Kontakt: Ing. Lenka Koudelková,

tel.: 604 273 968,

kjunior@centrum.cz,

Foto: LK





Vzali mazlíky na výlet do přírody

Jelikož společná jarní výprava nebyla kvůli platným omezením stále možná, připravil Sbor dobrovolných hasičů Písnice pro své mladé členy jiný typ procházky.

Úkolem bylo si napláňovat výlet do přírody v době od 6. do 21. března, vzít s sebou svého plyšového mazlíčka a pořídit o tom fotodokumentaci.

Původně jsme si mysleli, že ze zasláných fotek připravíme pouze přehledovou fotografii, ale jelikož se našla chvilka času, tak jsme z jednotlivých výletů zpracovali krátká zhruba minutová, videa. Ta jsme umístili na facebookové stránky a podle reakcí soudím, že se líbila.

Naším cílem bylo dostat děti do obrazovek monitorů a tabletů do přírody. Chtěli jsme, aby se jednalo o rodinnou aktivitu. Ačkoliv to začátkem března vypadalo, že zima je za námi, nakonec se jen tak lehce nevzdala a někdy se naši mladí hasiči setkali i se sněhem.

Do jarní přírody se nakonec vypravilo deset mladých hasičů a jejich rodin. Na každého účastníka čekala drobná odměna, kterou si převzal na výpravě Za velikonočním zajícem.

-PJS-

Foto: archiv SDH Písnice

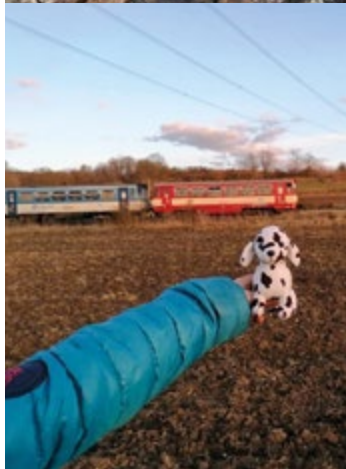

KLUB SENIOR

Jsme z nejhoršího venku?

Vážení senioři, opět měsíc uplynul, začal duben a naděje přichází – testuje se, nakažených ubývá.

K 5. dubnu bylo pozitivních pouze 1 700, tedy výrazně méně než v posledních týdnech. Čím více se dodržují opatření, tím méně je nákazy. Jsme v tomto čase snad již z toho nejhoršího venku. Ale uvidíme, jestli se situace opět nezhorší. Budeme znovu a znovu doma, znovu plně nemocnice? Mějte s námi, seniory a zdravotníky, lidé trochu soucitu. A držme si společně palce!

O čase španělské chřipky a o čase covidu

Pojďme se společně podívat trochu do historie. Možná jste si nenechali ujít na ČT 2 program o španělské chřipce, která propukla těsně ke konci první světové války v roce 1918. A je označována jako jedna z nejničivějších nákaz v historii lidstva. Španělská chřipka se nevyhnula žádnému kontinentu. Před-

pokládá se, že epidemie začala v Číně. Zmutovaný ptačí vir přešel na prasata a jiná zvířata a postupně i na člověka. Nákaza se objevila i ve vojenském táboře v americkém Kansasu a odtud se v následujících měsících začala šířit na vojenských základnách s přesuny vojsk. V Itálii, Španělsku, v Británii, dokonce v Japonsku. Agresivní vir byl označen jako dosud nejsmrtelnější. Příznaky byly bolesti v krku, bolesti všech svalů, vysoká teplota, zápal plic. Oběti si nemoc vybírala převážně mezi mladými zdravými lidmi od 20 do 40 let. Děti a lidé s oslabeným imunitním systémem podléhali kupodivu v menší míře. Lidé i před první světovou válkou byli zvyklí, že se běžně šířily nemoci, na které děti i dospělí osoby umíraly, např. mor, neštovice, žloutenka, záškrt a jiné. Ani v době pandemie španělské chřipky si nevěděli zcela rady, nebyly léky, lidé se nemohli a ani neuměli chránit. Bylo hodně nářků a bolesti. Lékaři byli bezmocní. Lidé se uchylovali k různým pověrám (vykuřování, dýchání a inha-

lace některých jedovatých látek, pití bylinek, trhání zubů apod.). Umírali zvláště těhotné matky, a to již do tří dnů.

A proč o tom píší? Lidé ve válce i po válce živořili, byli mnohdy bez přístřeší, hladověli, žili ve válečném strachu, bez peněz. Po válce to bylo ještě horší. Špatná hygiena, nikdo jim neposkytl finanční podporu, stav byl neutěšený a pandemie řádila. V českých zemích zemřelo na 80 000 osob. Lidé nad blízkými hořekovali, ale život se po válce nezměnil. Někteří opět budovali, jiní pomáhali jako pomocní dělníci, práce bylo málo, hodně osob upadlo do velké chudoby a obce vypomáhaly zřizováním tzv. chudobinců. Někteří lidé vypomáhali hlídáním usedlostí nebo zvířat a pracovali pouze za denní stravu, mnohdy jen suchý chléb. Chodili žebrať. Pandemie trvala tři roky a najednou jako když utne. Radost byla velká a víra v novou budoucnost, nové pracovní možnosti umožnila jít dopředu a nevracet se zpět.

Dnešní doba ve srovnání s pan-

demii, která začala v roce 1918, to je téměř procházka růžovou zahradou. Stát se stará o firmy, zajímá se o lidi, platí testy a zdravotnictví. Na „vysoké úrovni“ dělá hodně pro ochranu velkého množství osob. Každý člověk u nás má právo na život a tak se s ním také zachází. Očkování funguje, jen by mělo být v rychlejším tempu. Ale podmínky – jsme v teple, máme kam hlavu složit, máme co jíst! Kdykoliv nás něco bolí, jdeme hned bezplatně k lékařům.

Lékařům, zdravotníkům, hasičům, vojákům, studentům pracujícím v první či druhé linii patří nesmírný dík, protože ten, kdo nepomáhá, si těžko umí představit, jak náročná je tato práce, navíc s možností nebezpečné nákazy. Též někteří umělci, sledujte je, a až skončí pandemie, všimněte si, kdo všechno bude oceňován. Sledujte politiky, jak pomáhají; zatím to vypadá, že se často jen přetahují o to, co by se mělo dělat a co je špatně. Český národ je neustále nespokojený a je mu zhusta zatěžko spojit se a brát pandemii jako vážnou hrozbu.

1. *Život je jako chléb, časem tvrdší a tvrdší, ale čím míň zůstává, tím víc si ho vážíš.*
2. **Moudrost starých léčitelů:**
Nebolí tě záda, ale tíha, kterou nosíš, nebolí tě oči, ale nespravedlivost, nebolí tě hlava, ale myšlenky, které v ní máš, nebolí tě krk, ale zaseknutá slova, v něm, nebolí tě žaludek, ale to, co nedokážeš strávit, nebolí tě játra, ale hněv, který se v nich hromadí, nebolí tě srdce, ale nedostatek lásky.
3. *Až budeš mít někdy pocit, že je k tobě život krutý, pohleď na svoje zdravé a veselé děti. Poděkuj svým očím, že jen díky nim můžeš vnímat tento svět naplno. Poděkuj svým rukám, že ti vždy podají vše, co potřebuješ. Obejmi své rodiče, přátele, kteří tě nikdy nenechali v úzkých. Važ si jakéhokoliv jídla, které zrovna máš. Lehni si do své teplé postele a možná zjistíš, že máš větší štěstí než mnoho lidí na této planetě.*
4. *Dobro rozdáváš, dobro sklídíš!*
5. *Život je křehký dar a musíme jej žít právě teď. Nikdo z nás neví, kolik zítřků nám ještě zbývá!*

Tyto řádky pře poslala pro povzbuzení ostatních naše seniorka A. Langmüllerová

Den matek

V měsíci květnu budeme oslavovat svátek matek, díky nimž pokračují další generace. Ocenění významu role matky, dárkyně nového života i každodenní výchovy a přípravy do života. Je to záslužná práce a nikdy ji nelze opomíjet.

Gratulujeme všem matkám, babičkám, prababičkám a celému pokolení.

Dneska je ten krásný den, svátek matek, přejem všem.

Hodně zdraví, štěstíčka, k pohodě i dortíčka.

Jsou to naše milované, v lásce nás tu vychovaly.

Noci také probdělé, stály u nás jak andělé.

Pěkně o nás pečovaly.

Vzdělání nám vštěpovaly.

Odrasem je naše vděčnost, starati se o vás, na věčnost.

Poklonu tu dnes vám dávám, kytku v klín pokládám,

je to jenom dárek malý, pro radost, všem matkám zralým!

Upozornění

V případě dobré konstelace hvězd plánujeme:

- Zářij – Harrachov s hudbou
 - Říjen – Kitty
 - Listopad – jednodenní výlet
 - Prosinec – zámeček Dobříš, předvánoční posezení s hudbou
- Bude pouze pro očkované!**

Kdo má zájem jet individuálně na Slovensko do Spojaru, nechť zavolá a oznámí, že je z Klubu Senior Libuš, na telefonní číslo: 00421 918 661 064, ředitel hotelu pan Noris. S určitostí se domluvíte! Na cestu autobusem nemáme potřebný počet osob. Doporučuje Zdena Prchlíková. Další informace na tel.: 608 511 980.

Za organizační výbor Klubu Senior Zdena Prchlíková

ČESKÉ LITERÁRNÍ OSOBNOSTI KAROLINA SVĚTLÁ (1830–1899)

Jako děvčátko se jmenovala Johanka Rottová. Když jí bylo třináct let, prodala se za svého učitele hudby Petra Mužáka. Za dalších pět let uveřejnila své první povídky pod přijatým jménem Karolína Světlá. Pro svůj pseudonym si zvolila jméno podještědské vesničky, odkud pocházel její muž. Do Světlé i do blízkých Horních Pasek jezdila na letní pobyt skoro třicet let. Naučila se tam znát rázovitý český lid, poznala zajímavé postavy horských mužů a žen, na sousedských besedách naslouchala vyprávění o podivuhodných osudech lidí, od starých pamětníků se dověděla, jak bývalo pod Ještědem před dávnými časy, a na dlouhých procházkách si zamilovala drsný kraj, který se stal dějištěm jejich románů a novel, jako je Kříž u potoka, Vesnický román nebo povídka Hubička, podle které složil Bedřich Smetana svou slavnou operu.

Stejně ji upoutala stará Praha, v níž prožila dětství i největší část dalšího života. Romantické okolí Prahy, historické čtvrti a památné starobylé stavby, které okouzlovaly Johanku Rottovou, ožily v románech o zvonečkové královně, o černém Petříčkovi, o poslední paní Hlohovské a v řadě povídek i vzpomínkových knih, jimiž se proslavila Karolína Světlá mezi spisovateli minulého století.

V roce 1874 napsala knihu Upomínky, z vybraných kapitol pestrého vyprávění poznáme nejen život někdejší Prahy, nýbrž i hluboké základy vlasteneckého a sociálního citění, z něhož vyrůstalo rozsáhlé dílo Karoliny Světlé.

Jaký byl náš tatínek (úryvek)

Jest zajisté málo po Praze koutkův a koutečkův slepých uliček, průchodův a tak dále, kde bychom se nebyly s otcem ocitly, a všude jsme slyšely od něho buď kousek románu neb veselohry neb tragédie, vzácným mistrovstvím vypravované. Člověk při jejich slovech takřka cítil, že tu nemohli jiní lidé bydlet, jak on sám o nich sděloval, osudům nevyhnutelně dospět. Matka naše jsouc po celý týden ve své domácnosti neunaveně činna, používala obyčejně ranní v neděli hodiny k upořádání svých četných prádelníků a šatníků, levandulí a resdou co nepřijemnější prochnutých, do nichž jsme se i my pletli. Otec vždy pln něžné k ní pozornosti přál jí, aby milé, klidné ty hodinky bez vyrušení užila

a odváděl nás z domu. Konaje s námi buď některé nutné mu pro obchod chůze nebo nadzmičené po městě procházky



a často také svoje povinné co „otců chůdých“ návštěvy. Viděli jsme, kterak v přízemních bytech řemeslníci svoje pro ten den časné zakázky zhotovují, ještě jsme potkávali houfy služek vracejících se z kostelův a pospíchali jako služka v domě pánů pracovat. Jak časné taková dobrá žena musela vstávat, abychom měli my lenoši pražští svou kávu včas, a hojnost pečného, abychom si je mohli koupit a potom i krmítí nebohého tahouna. Docílil otec, co chtěl, aby nám dala ta prostá venkovanka návod k činnosti a spokojenosti. Po lekci u mlékařky přicházivaly na řadu služky, jímž věnoval otec vždy obzvlášť dlouhé kapitoly, ohlídněte se přec na ty chudinky, nařizoval nám a uvažte, co se musily napracovat a nahospodařit, než si těch několik kousků oděvu svátečního na sebe pořídily.

Nemaloval otec příliš černé osud každé služky. Neměly by zapomenouti, že na služku nic jiného nečeká, než na stará kolena choroba a hůl žebrácká a jí věk její zbytečně neztrpčován byl. V průvanu v kuchyni celý den sloužit musila, nevyhnutelně nastydnouti a konečně se státi tím nebohým pakostnicí zkrouceným, napolo hluchým, jemuž na stará kolena jiného nezbyvalo, než u dveří kostelních mezi houfem spolusester stejně nešťastných vzvátí dobročinnost. Kam přišel otec mezi lid, tam byl rád viděn, vše uvitán, nanejvýš oblíben, nebo kamkoli vstoupil, tam pomohl, a všude se osvědčil co rádce zkušený. Vzpomínka na tyto návštěvy, na jeho dobrotu a lidumilnost neskonala nejdražším nám jsouc po něm dědictvím. Otec si taktéž žádal, abychom všude, kdež vidíme na ulici toho potřebu, bez ostychu přiložily ruky pomocné a sám činival totéž. Převrhl se někde hokyni krám, hned jsme se musily přitočiti a s ní zboží její sbíratí, ztrácela-li některá nosička ze své nůše polínka dříví, hned jsme se musily shýbnouti. Vždy jindy nadmíru k nám shovívavý, jedině v takovýchto případech na nás velice se rozhorlil, neukázali-li jsme se být dosti ochotnými a čipernými.

*Z knihy Vladimíra Kovářika
Když velcí byli malí
vybrala a upravila Zdena Prchlíková*

CVIČENÍ SENIORŮ S ELIŠKOU V DOBĚ KORONY

Chtěla bych touto cestou velmi poděkovat paní Koudelkové, která se spojila s Eliškou Froňkovou, naší cvičitelkou. V době, kdy jsou všechna sportovní střediska zavřená kvůli koronaviru, Eliška našla způsob, jak z toho ven. Ano, cvičíme online, je to hrozně fajn. Velké poděkování patří Elišce, která je ochotna se věnovat cvičení pro seniory, i když její každodenní práce s covidovými pacienty v nemocnici není jednoduchá. Eliško, za všechny cvičící seniory velký obdiv a díky.

*Alena Langmüllerová
Foto: Alena Langmüllerová*

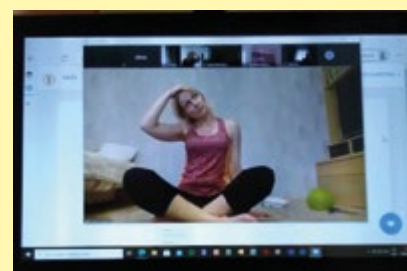



Z usnesení zastupitelstva

Záznamy jednání a usnesení Zastupitelstva městské části Praha-Libuš jsou v plném znění, včetně příloh, dostupné na: www.praha-libus.cz.

Z usnesení Zastupitelstva MČ Praha-Libuš ze dne 16.–17. 2. 2021:

č. 1/2021

Zastupitelstvo MČ Praha-Libuš 1. schvaluje žádost o svěřeni nemovitostí – objektů občanské vybavenosti č. p. 320 Praha 4 – Písnice a č. p. 271 Praha 4 – Písnice a pozemků parc. č. 915, 920/4, 921/1 a 921/25, všechny v k. ú. Písnice, obec Praha, do svěřené správy MČ Praha-Libuš, 2. pověřuje starostu Mgr. Jiřího Koubka odesláním žádosti o svěřeni nemovitostí do správy MČ k projednání v Zastupitelstvu hl. m. Prahy.

č. 2/2021

Zastupitelstvo MČ Praha-Libuš 1. schvaluje: 1. rozpočet městské části Praha-Libuš na rok 2021 dle přílohy č. 1 tohoto usnesení, rozpracovaný v přílohách č. 2a–2g tohoto usnesení s objemem příjmů ve výši 59 078,7 tis. Kč, s objemem výdajů ve výši 74 593,7 tis. Kč s objemy běžných výdajů ve výši 64 598,7 tis. Kč a kapitálových výdajů ve výši 9 995,0 tis. Kč. Plánovaný schodek ve výši 15 515,0 tis. Kč je kryt třídou 8 – financování dle přílohy číslo 2f) tohoto usnesení; 2. závazné ukazatele rozpočtu pro rok 2021, kterými jsou jednotky druhového třídění dle třídy 1 až třídy 8 rozpočtové skladby dle přílohy č. 1 tohoto usnesení, dále pak stanovuje jako závazné ukazatele neinvestiční příspěvky svým zřízeným příspěvkovým organizacím dle přílohy č. 1 tohoto usnesení; 3. zplnomocnění RMČ Praha-Libuš ke schvalování změn rozpočtu provedených jednotlivými rozpočtovými opatřeními dle přílohy č. 3 tohoto usnesení; 4. finanční plán ekonomické činnosti MČ Praha-Libuš na rok 2021 dle přílohy č. 4 tohoto usnesení; 5. ukládá vedoucí ekonomického odboru zajistit zveřejnění schváleného rozpočtu městské části Praha-Libuš na rok 2021 v souladu s platnou legislativou.

č. 3/2021

Zastupitelstvo MČ Praha-Libuš schvaluje střednědobý výhled rozpočtu pro roky 2022–2026 dle přílohy tohoto usnesení.

č. 4/2021

Zastupitelstvo MČ Praha-Libuš: 1. schvaluje Dotační program MČ Praha-Libuš na rok 2021 pro poskytování programových dotací s alokací maximální částky 1 080 000 Kč v závislosti na schválení rozpočtu městské části Praha-Libuš pro rok 2021, viz příloha č. 1 tohoto usnesení v následujících oblastech: - Oblast č. 1: Program v oblasti projektu Zdravá Libuš a Písnice a místní Agenda 21 s alokací 60 000 Kč, - Oblast č. 2: Program v oblasti kultury, sportu, volnočasových aktivit a spolkové činnosti s alokací 400 000 Kč, - Oblast č. 3: Program v sociální oblasti s alokací 110 000 Kč, - Oblast č. 4: Podpora v oblasti sportu (příspěvek na dlouhodobě organizovanou sportovní výchovu mládeže) s alokací 440 000 Kč, - Oblast č. 5: Podpora v oblasti primární prevence rizikového chování dětí a mládeže ve zřízených příspěvkových organizacích/školách s alokací 70 000 Kč, který je přílohou č. 1 tohoto usnesení;

2. vyhlašuje dle Přílohy usnesení č. 1 programové dotační řízení MČ Praha-Libuš pro rok 2021 za těchto podmínek: - žádosti o dotaci se musí týkat akcí realizovaných v termínu od 1. 1. do 31. 12. 2021, - žádosti o dotaci MČ Praha-Libuš pro rok 2021 se podávají do Odboru kanceláře starosty prostřednictvím podatelny ÚMČ Praha-Libuš, Libušská 35, 142 00 Praha 4 – Libuš, v termínu od 29. 3. 2021 do 14. 4. 2021 do 14:00 hodin v úředních hodinách, blíže viz Dotační program, - žádost o dotaci musí být podána na předepsaném formuláři a v souladu s platnými pravidly pro poskytování programové dotace, viz příloha A, B, C včetně povinných příloh, - žádosti o dotaci MČ Praha-Libuš pro rok 2021 budou hodnoceny na základě podmínek a kritérií stanovených Dotačním programem MČ Praha-Libuš pro rok 2021 na poskytování programových dotací,

- výsledky dotačního řízení budou zveřejněny na úřední desce ÚMČ Praha-Libuš a na internetových stránkách MČ Praha-Libuš nejpozději do 31. 5. 2021; 3. schvaluje text vzorové Veřejnoprávní smlouvy o poskytnutí dotace, viz příloha D, formuláře pro podání žádosti, viz příloha A, B, C, a finanční vypořádání dotace, viz příloha E k příloze č. 1 tohoto usnesení; 4. jmenuje Komisi pro otevírání obálek, Komise a členy pro jednotlivé oblasti Dotačního programu na MČ Praha-Libuš na rok 2021 pro poskytování programových dotací dle přílohy č. 2 usnesení; 5. ukládá: - tajemníkovi ÚMČ Praha-Libuš zveřejnit vyhlášení Dotačního programu MČ Praha-Libuš na rok 2021 pro poskytování programových dotací na úřední desce ÚMČ Praha-Libuš a internetových stránkách MČ Praha-Libuš do 26. 2. 2021, - tajemníkovi ÚMČ Praha-Libuš zajistit svolání prvního zasedání všech Komisí dle bodu 4. tohoto usnesení; 6. pověřuje paní místostarostku Ing. Lenku Koudelkovou podpisem Dotačního programu, který je přílohou č. 1 tohoto usnesení;

7. pověřuje Radu městské části Praha-Libuš schválením seznamu úspěšných žadatelů o poskytnutí dotace a uzavíráním všech veřejnoprávních smluv o poskytnutí dotace z Dotačního programu MČ Praha-Libuš na rok 2021.

č. 5/2021

Zastupitelstvo MČ Praha-Libuš:

1. bere na vědomí informaci, že nelze podle zákona č. 22/2004 Sb., o místním referendu, ve znění pozdějších předpisů vyhlásit místní referendum jen na části území městské části v Praze k tématu pronájmu objektu ve vlastnictví HMP, svěřené správě městské části; 2. konstatuje, že vyhlásit místní referendum o budoucím využití objektu č. p. 317/64 v ulici K Vrtilce, Praha-Písnice v celé městské části by s největší pravděpodobností vedlo k tomu, že místní referendum by bylo neplatné z důvodu nízké účasti (nutné minimálně 35 % oprávněných osob zapsaných v seznamu oprávněných osob), neboť toto téma je zajímavé primárně pro území staré Písnice; 3. vyhlašuje Anketu pro občany staré Písnice spadající do volebního okrsku č. 38002 (číslo podle posledních voleb z roku 2018); 4. schvaluje následující podmínky pro účast v Anketě:

a. občan s trvalým pobytem ve volebním okrsku č. 38002, b. občan starší 18 let ke dni konání Ankety; 5. schvaluje text a podobu Anketního lístku, který je přílohou č. 1 tohoto usnesení; 6. stanovuje konání Ankety jako jednodenní; 7. stanovuje místo pro odevzdání anketních lístků: ZŠ RVJ v Písnici; 8. schvaluje postup přípravy, průběhu a vyhlášení Ankety, který je přílohou č. 2 tohoto usnesení; 9. pověřuje Úřad MČ Praha-Libuš zajištěním přípravy Ankety, zajištěním jejího průběhu, zpracováním výsledků a jejich oznámením na úřední desce.

č. 6/2021

Zastupitelstvo MČ Praha-Libuš:

1. schvaluje uzavření Kupní smlouvy s Mgr. Martinem Ladyrem a MUDr. Iškou Ladyr na prodej pozemku parc. č. 4/3 v k. ú. Písnice, obec Praha, o výměře 174 m², ve svěřené správě MČ Praha-Libuš, za cenu ve výši 953.520 Kč dle znaleckého posudku č. 4918/16/2020 vypracovaného Ing. Jaroslavou Hromádkovou; 2. pověřuje starostu Mgr. Jiřího Koubka podpisem Smlouvy, která je nedílnou součástí tohoto usnesení.

č. 7/2021

Zastupitelstvo MČ Praha-Libuš:

1. schvaluje svěřeni pozemku parc. č. 516/10 v k. ú. Písnice, obec Praha, do svěřené správy MČ Praha-Libuš; 2. pověřuje starostu Mgr. Jiřího Koubka odesláním žádosti o svěřeni pozemku do správy MČ k projednání v Zastupitelstvu hl. m. Prahy.

č. 8/2021

Zastupitelstvo MČ Praha-Libuš:

bere na vědomí: - usnesení RMČ č. 238/2020 ze dne 16.

PLÁNOVANÉ TERMÍNY ZASEDÁNÍ ZASTUPITELSTVA MČ PRAHA-LIBUŠ V ROCE 2021:

**29. června
21. září
7. prosince**

Jednání probíhá v zasedací místnosti Úřadu MČ Praha-Libuš, Libušská 1 (vedle pošty) od 18.00 hodin. Změna termínu vyhrazena – sledujte úřední desku na www.praha-libus.cz.

11. 2020 a úpravu rozpočtu MČ Praha-Libuš pro rok 2020 č. 9/2020 provedenou rozpočtovými opatřeními č. 25–26/2020, která je nedílnou součástí tohoto usnesení; - usnesení RMČ č. 260/2020 ze dne 16. 11. 2020 a úpravu rozpočtu MČ Praha-Libuš pro rok 2020 č. 10/2020 provedenou rozpočtovými opatřeními č. 27/2020; - usnesení RMČ č. 282/2020 ze dne 16. 12. 2020 a úpravu rozpočtu MČ Praha-Libuš pro rok 2020 č. 11/2020 provedenou rozpočtovými opatřeními č. 28/2020; - usnesení RMČ č. 286/2020 ze dne 29. 12. 2020 a úpravu rozpočtu MČ Praha-Libuš pro rok 2020 č. 12/2020 provedenou rozpočtovými opatřeními č. 29–32/2020. Změny rozpočtu v roce 2020 byly schváleny Radou MČ Praha-Libuš na základě zplnomocnění Zastupitelstvem MČ Praha-Libuš a jsou nedílnou součástí tohoto usnesení.

č. 9/2021

Zastupitelstvo MČ Praha-Libuš bere na vědomí zprávu o činnosti Rady městské části za období od 16. 11. 2020 do 11. 1. 2021.

K otištění připravila (red)

Nabídka přípravných tříd základních škol pro 5leté a 6leté děti ZŠ s RVJ a ZŠ Meteorologická



- Přípravné třídy nejsou, co bývaly, jsou otevřené všem dětem!
- Vzdělávání v přípravné třídě základní školy je jiným způsobem plnění povinnosti předškolního vzdělávání.
- V přípravných třídách je od 10 do 15 dětí, na výjimku i jiný počet. Pedagog se může věnovat dětem individuálně.
- Do přípravné třídy se mohou hlásit i 5leté děti k předškolní přípravě. Do přípravných tříd chodí děti v posledním roce před zahájením povinné školní docházky, přednostně děti, kterým byl povolen odklad povinné školní docházky.
- O zařazování žáků do přípravné třídy základní školy rozhoduje ředitel školy na žádost zákonného zástupce dítěte a na základě písemného doporučení školského poradenského zařízení (pedagogicko-psychologické poradny), které k žádosti přiloží zákonný zástupce.
- O děti v přípravných třídách je postaráno celý den stejně jako v mateřské škole. Děti mají svůj vzdělávací program odpovídající vzdělávání v mateřské škole, v rámci kterého absolvují předškolní přípravu, a odpoledne navštěvují školní družinu. Děti si vytváří nové vazby a zvykají si hravou formou na provoz základní školy.
- ZŠ s RVJ v Písnici otevírá druhým rokem 1 přípravnou třídu a ZŠ Meteorologická otevírá již třetím rokem, a to 2 přípravné třídy.
- Do přípravných tříd je možné se hlásit i po oficiálním termínu zápisu.

Více informací v obou školách:

ZŠ s RVJ: blanka.chylova@zspisnice.info, 261 911 451, 603 532 049
ZŠ Meteorologická: reditel@zsmeteo.cz, 242 446 611, 604 979 120



Střednědobý výhled rozpočtu očima předkladatele

Tabulka 1

Střednědobý výhled rozpočtu (§2 odst. 1 a § 3 zákona č. 250/2000 Sb.) MČ Praha-Libuš do r. 2026								v tis. Kč (bez deset. míst)				
Praha-Libuš Název položky		Skut. 2016/*	Skut. 2017/*	Skut. 2018/*	Skut. 2019/*	Oček. skut. 2020	Oček. skut. 2021	RV 2022	RV 2023	RV 2024	RV 2025	RV 2026
1	Daňové příjmy - třída 1	8 799	7 753	7 881	8 878	13 331	12 760	12 760	12 760	12 760	12 760	12 760
2	Nedaňové příjmy - třída 2	1 114	1 205	1 485	2 225	1 702	1 011	729	729	729	729	729
3	Kapitálové příjmy - třída 3	450	0	3 001	3 000	0	0	0	0	0	0	0
4	Vlastní příjmy	10 363	8 958	12 367	14 103	15 033	13 771	13 489	13 489	13 489	13 489	13 489
5	Přijaté transfery (po konsolidaci) - třída 4	65 365	76 734	93 029	109 723	88 661	45 307	45 307	45 307	47 555	47 555	48 971
6	v tom ve SR: a) FVz z rozpočtu vlastního HMP (ZJ 921)	30 374	35 358	39 005	43 759	44 969	44 969	44 969	44 969	47 217	47 217	48 633
7	b) příspěvek na výkon státní správy (ZJ 900)	253	269	284	313	341	338	338	338	338	338	338
8	Příjmy celkem	75 728	85 692	105 396	123 826	103 694	59 078	58 796	58 796	61 044	61 044	62 460
9	Provozní výdaje (po konsolidaci) - třída 5	43 710	47 584	52 261	63 056	60 197	64 598	55 307	55 307	58 044	58 044	59 460
10	Kapitálové výdaje - třída 6	5 719	17 243	49 768	43 056	50 859	9 995	3 489	3 489	3 000	3 000	3 000
11	Výdaje celkem	49 429	64 827	102 029	106 112	111 056	74 593	58 796	58 796	61 044	61 044	62 460
12	Výsledek hospodaření (- schodek, + přebytek)	26 299	20 865	3 367	17 714	-7 362	-15 515	0	0	0	0	0
13	Úhrada dlouhodobých fin. závazků - pol. 8xxx	0	0	0	0	0	0	0	0	0	0	0
14	Úhrada dlouhodobých fin. závazků - pol. 5347	0	900	0	0	0	10 000	0	0	0	0	0
15	Tvorba rezervy na dluhovou službu /**	0	0	0	0	0	0	0	0	0	0	0

Pozn.: Střednědobý výhled rozpočtu od roku 2022 zahrnuje ve tř. 5 a 6 pouze výdaje realizované ze zdrojů tř. 1 až 4.

Tabulka 2

Kromě rozpočtu na tento rok byl na zasedání Zastupitelstva MČ Praha-Libuš dne 17. 2. 2021 schválen také střednědobý výhled rozpočtu do roku 2026, který ukazuje tabulka Střednědobý výhled rozpočtu.

Na celém dokumentu považuji za nejzajímavější, že se vyplňuje (námi letos poprvé) do tabulky předepsané Magistrátem hl. m. Prahy. Pokud vím, tak se jedná o jedinou tabulku (týkající se rozpočtu) hlavním městem předepsanou. Osobně tento počín vítám, neboť umožňuje poměrně rychlou orientaci při porovnávání údajů z jednotlivých městských částí. Na tabulce je zajímavé, že kromě různých zpracovaných předpokladů blízké budoucnosti uvádí též oficiální údaje z nedávné minulosti.

Každý si může udělat srovnání, kolik se v dotčené městské části proinvestovalo (kapitálové výdaje), přesněji řečeno, kolik financí prošlo přímo účetnictvím městské části na investice (nevíme, kolik tam „přiteklo“ přímo z Magistrátu hl. m. Prahy nebo městských organizací) a kolik se pouze „prožralo“ (to abych se přiblížil argumentaci naší opozice – jedná se o provozní, resp. běžné výdaje) – viz tabulka Porovnání výdajů v městských částech.

Co je ze srovnání zřejmé? Dle mého názoru pouze to, že číslované městské části provozují úřad správního obvodu. Proto musí mít z logiky věci podstatně větší provozní výdaje. Zkrátka mají velký úřad. Co však z tabulky zřejmé není? Proč jsou tak rozdílné provozní výdaje v nečíslovaných městských částech, když by teoreticky měly být srovnatelné. To je zřejmě na hlubší rozbor. Je určitě zajímavé, jak jsou v Kunraticích provozní náklady nízké oproti těm našim. Ale stejně tak je z pouhých čísel nepochopitelné, jak jsou provozní náklady vysoké na Zbraslavi a zejména v Čakovcích. Pokud bych „argumentoval“ jako pan No-

POROVNÁNÍ VÝDAJŮ V LETECH 2016-2019					v tis. Kč				
Praha-Čakovice 11 868 obyvatel		Skut. 2016	Skut. 2017	Skut. 2018	Skut. 2019				
9	Provozní (běžné) výdaje	57 486	68 157	182 240	94 288				
10	Kapitálové výdaje	36 221	115 822	106 536	185 329				
11	Výdaje celkem	93 707	183 979	288 776	279 617				
Praha 21 (Újezd n/L) 10 860 obyvatel		Skut. 2016	Skut. 2017	Skut. 2018	Skut. 2019				
9	Provozní (běžné) výdaje	73 019	82 142	97 792	108 829				
10	Kapitálové výdaje	39 690	54 116	56 821	16 314				
11	Výdaje celkem	112 709	136 258	154 613	125 143				
Praha-Libuš 10 623 obyvatel		Skut. 2016	Skut. 2017	Skut. 2018	Skut. 2019				
9	Provozní (běžné) výdaje	43 710	47 584	52 261	63 056				
10	Kapitálové výdaje	5 719	17 243	49 768	43 056				
11	Výdaje celkem	49 429	64 827	102 029	106 112				
Praha-Zbraslav 10 049 obyvatel		Skut. 2016	Skut. 2017	Skut. 2018	Skut. 2019				
9	Provozní (běžné) výdaje	60 107	61 642	72 812	73 135				
10	Kapitálové výdaje	82 093	28 226	47 678	30 850				
11	Výdaje celkem	142 200	89 868	120 490	103 985				
Praha-Kunratice 10 023 obyvatel		Skut. 2016	Skut. 2017	Skut. 2018	Skut. 2019				
9	Provozní (běžné) výdaje	31 752	34 358	40 974	42 581				
10	Kapitálové výdaje	11 908	44 144	41 408	29 883				
11	Výdaje celkem	43 660	78 502	82 382	72 464				
Praha 16 (Radotín) 8 694 obyvatel		Skut. 2016	Skut. 2017	Skut. 2018	Skut. 2019				
9	Provozní (běžné) výdaje	88 893	99 823	108 563	121 069				
10	Kapitálové výdaje	39 082	60 664	181 042	132 708				
11	Výdaje celkem	127 975	160 487	289 605	253 777				



votný, opoziční zastupitel, tak musí být práce na tamních úřadech jeden velký mejdan. To se mně nezdá. Asi to bude složitější. Čísla sice nelžou, leč zneužití jdou nebyvalou měrou. Za mého dětství a mládí byly režimem předkládány různé statistiky dokazující mimořádné úspěchy komunismu v protikladu s totálním úpadkem kapitalismu. Troufám si tvrdit, že nebyly objektivní. Došlo k dokonalému překroucení pravdivých čísel. Podobné to bude s tvrzeními, že je to u nás (v Libuši a Písnici) nejhorší na světě „dolože-

ným“ jakýmsi poměrem (viz U nás č. 4/2021, str. 16).

To jsou ovšem věci minulé a s vlastním střednědobým výhledem rozpočtu (dříve rozpočtovým výhledem) přímo nesouvisí. Autoři tabulky patrně chtějí vidět vývoj od minulosti k budoucnosti. Škoda, že s tabulkou nevydali také pokyn, jak ji správně vyplnit. Porovnáním několika zhruba desetitisícových městských částí zjistíme, že způsoby vyplnění jsou různorodé – viz tabulka *Porovnání rozpočtových výhledů*. Když pomínu různé fantazirování

s odhadem inflace (považoval bych za smysluplnější, kdyby Magistrát hl. m. Prahy stanovil jednotnou valorizaci nebo dal pokyn nevalorizovat), tak je zarážející, že některé městské části si dopředu „nadělují“ nezaručené „dotace“. Do tabulky jsem doplnil takto nazvaný řádek. My, Praha 21 (80 tisíc lze považovat za nulu), Kunratice ale také velká Praha 4 si žádné „dotace“ nedopřáváme. Vycházíme přitom z pravidla daného pro sestavování rozpočtu – pokud není dotace jistá, tak v rozpočtu není. Proto uvádíme nulové „dotace“.

Proto také nemůžeme dopředu deklarovat žádné velké kapitálové výdaje. Dle slov naší opozice naše velká chyba. Tento názor nesdílím. Napsat si do rozpočtového výhledu nějakou vyběženou cifru a následně z ní odvozovat úžasně investice bych uměl taky. Ale dělat to nebudu. Do té doby, dokud mi někdo kompetentní nebude „dotace“ na pět let dopředu garantovat. A nikoho takového neznám.

Pavel Macháček, místostarosta
15. 4. 2021

Střednědobý výhled rozpočtu (§2 odst. 1 a § 3 zákona č. 250/2000 Sb.) do r. 2026 Porovnání rozpočtových výhledů

Praha-Čakovice 11 868 obyvatel	RV 2022	RV 2023	RV 2024	RV 2025	RV 2026
Daňové příjmy - třída 1	15 226	15 226	15 226	15 226	15 226
Nedaňové příjmy - třída 2	305	305	305	305	305
Vlastní příjmy	15 531	15 531	15 531	15 531	15 531
Přijaté transfery (po konsolidaci) - třída 4	77 284	77 284	77 284	77 284	77 284
v tom ve SR: a) FVz z rozpočtu vlastního HMP (ZJ 921)	68 426	68 426	68 426	68 426	68 426
b) příspěvek na výkon státní správy (ZJ 900)	378	378	378	378	378
„DOTACE“	8 480	8 480	8 480	8 480	8 480
Příjmy celkem	92 815	92 815	92 815	92 815	92 815
Provozní výdaje (po konsolidaci) - třída 5	88 122	88 122	88 122	88 122	88 122
Kapitálové výdaje - třída 6	10 000	10 000	10 000	10 000	10 000
Výdaje celkem	98 122	98 122	98 122	98 122	98 122
Výsledek hospodaření (- schodek, + přebytek)	-5 307	-5 307	-5 307	-5 307	-5 307

Praha 21 (Újezd n/L) 10 860 obyvatel	RV 2022	RV 2023	RV 2024	RV 2025	RV 2026
Daňové příjmy - třída 1	10 300	10 300	10 300	10 300	10 300
Nedaňové příjmy - třída 2	2 000	2 050	2 100	2 150	2 200
Vlastní příjmy	12 300	12 350	12 400	12 450	12 500
Přijaté transfery (po konsolidaci) - třída 4	76 498	76 498	76 498	76 498	76 498
v tom ve SR: a) FVz z rozpočtu vlastního HMP (ZJ 921)	60 511	60 511	60 511	60 511	60 511
b) příspěvek na výkon státní správy (ZJ 900)	15 907	15 907	15 907	15 907	15 907
„DOTACE“	80	80	80	80	80
Příjmy celkem	88 798	88 848	88 898	88 948	88 998
Provozní výdaje (po konsolidaci) - třída 5	86 798	86 848	86 898	86 948	86 998
Kapitálové výdaje - třída 6	2 000	2 000	2 000	2 000	2 000
Výdaje celkem	88 798	88 848	88 898	88 948	88 998
Výsledek hospodaření (- schodek, + přebytek)	0	0	0	0	0

Praha-Libuš 10 623 obyvatel	RV 2022	RV 2023	RV 2024	RV 2025	RV 2026
Daňové příjmy - třída 1	12 760	12 760	12 760	12 760	12 760
Nedaňové příjmy - třída 2	729	729	729	729	729
Vlastní příjmy	13 489	13 489	13 489	13 489	13 489
Přijaté transfery (po konsolidaci) - třída 4	45 307	45 307	47 555	47 555	48 971
v tom ve SR: a) FVz z rozpočtu vlastního HMP (ZJ 921)	44 969	44 969	47 217	47 217	48 633
b) příspěvek na výkon státní správy (ZJ 900)	338	338	338	338	338
„DOTACE“	0	0	0	0	0
Příjmy celkem	58 796	58 796	61 044	61 044	62 460
Provozní výdaje (po konsolidaci) - třída 5	55 307	55 307	58 044	58 044	59 460
Kapitálové výdaje - třída 6	3 489	3 489	3 000	3 000	3 000
Výdaje celkem	58 796	58 796	61 044	61 044	62 460
Výsledek hospodaření (- schodek, + přebytek)	0	0	0	0	0

Tabulka 3

Praha-Zbraslav 10 049 obyvatel	RV 2022	RV 2023	RV 2024	RV 2025	RV 2026
Daňové příjmy - třída 1	15 615	15 771	16 086	16 408	16 736
Nedaňové příjmy - třída 2	1 659	1 676	1 710	1 744	1 779
Kapitálové příjmy - třída 3	188	188	0	0	0
Vlastní příjmy	17 462	17 635	17 796	18 152	18 515
Přijaté transfery (po konsolidaci) - třída 4	71 380	72 094	73 536	75 006	76 507
v tom ve SR: a) FVz z rozpočtu vlastního HMP (ZJ 921)	56 501	57 066	58 208	59 372	60 559
b) příspěvek na výkon státní správy (ZJ 900)	478	483	492	502	512
„DOTACE“	14 401	14 545	14 836	15 132	15 436
Příjmy celkem	88 842	89 729	91 332	93 158	95 022
Provozní výdaje (po konsolidaci) - třída 5	70 700	71 407	72 835	74 292	75 778
Kapitálové výdaje - třída 6	18 100	18 300	18 450	18 800	19 200
Výdaje celkem	88 800	89 707	91 285	93 092	94 978
Výsledek hospodaření (- schodek, + přebytek)	42	22	47	66	44

Praha-Kunratice 10 023 obyvatel	RV 2022	RV 2023	RV 2024	RV 2025	RV 2026
Daňové příjmy - třída 1	16 800	16 820	16 850	16 870	16 890
Nedaňové příjmy - třída 2	700	700	700	700	700
Vlastní příjmy	17 500	17 520	17 550	17 570	17 590
Přijaté transfery (po konsolidaci) - třída 4	46 285	46 325	46 463	46 601	46 740
v tom ve SR: a) FVz z rozpočtu vlastního HMP (ZJ 921)	45 960	46 000	46 138	46 276	46 415
b) příspěvek na výkon státní správy (ZJ 900)	325	325	325	325	325
„DOTACE“	0	0	0	0	0
Příjmy celkem	63 785	63 845	64 013	64 171	64 330
Provozní výdaje (po konsolidaci) - třída 5	40 500	40 500	40 500	40 500	40 500
Kapitálové výdaje - třída 6	23 285	23 345	23 513	23 671	23 830
Výdaje celkem	63 785	63 845	64 013	64 171	64 330
Výsledek hospodaření (- schodek, + přebytek)	0	0	0	0	0



Kontakt na koordinátora sociální pomoci

Koordinátor sociální pomoci MČ Praha-Libuš je zde pro vás. Po dobu nouzového stavu se s ním můžete poradit po e-mailu nebo telefonicky.



Koordinátor sociální pomoci

Miloš Hájek

koordinatormoci@praha-libus.cz

Tel.: 604 740 696



Kalendář akcí Místního akčního plánu ve vzdělávání (MAP)

MĚSTSKÁ ČÁST
PRAHA-LIBUŠ

MAP pro vás připravil další zajímavé akce z oblasti vzdělávání dětí i dospělých. Uvedené aktivity probíhají stále v online prostředí, není-li uvedeno jinak.

Pondělí a úterý 3.–4. května DVOUDENNÍ LEADERSHIP na téma: PRÁCE S MOTIVACÍ UČITELE

Jak nejlépe zmapovat motivaci ve škole? Co přispívá k vytváření dobrého klimatu ve školním prostředí? Jaké jsou klíčové prvky motivace? Na tyto a další otázky odpoví Jitka Jilemnická a Jiří Koucourek v oblíbeném formátu určeném ředitelům základních a mateřských škol.

Akce se uskuteční pouze v případě, že ji bude možné uspořádat naživo.

Středa 5. května 16:00–18:00 hodin online: SETKÁNÍ PRACOVNÍ SKUPINY MATEMATICKÁ GRAMOTNOST na téma: ÚNIKOVÉ HRY

Zveme vás na další setkání pracovní skupiny Matematická gramotnost, tentokrát na téma Únikové hry. Setkání povede pan Libor Klubal, pedagog a odborný lektor. Nebaví vaše žáky klasické procvičování? V matematice se však bez něj neobejdeme! Jednou z možností, jak udělat procvičování zábavnější, je sestavit z několika cvičení únikovou hru. Jedná se o zajímavou aktivitu, kterou lze velmi dobře realizovat v distanční i klasické prezenční výuce. Ukážeme si základní postup tvorby únikové hry – od úplného začátku až po její představení žákům. Akce je určena pro pedagogy 2. stupně ZŠ – zejména pro učitele matematiky a ICT, přidat se ale mohou i další zájemci.

Středa 12. května 17:00–19:00 hodin online: EduCoffee na téma: AKTUÁLNÍ TRENDY RIZIKOVÉHO CHOVÁNÍ DĚTÍ NA INTERNETU – kyberšikana, sexting, vydírání, rizika sociálních sítí

Většina útoků na internetu je páchaná prostřednictvím důmyslného způsobu manipulace s obětí. Cílem EduCoffee bude tyto způsoby manipulace rozpoznat a účinně se jim bránit. Národní koordinátor Safer Internet Centra České republiky Mgr. Martin Kožíšek přiblíží možné případy kyberšikany, nastíní příběhy vydírání i sextingu a nevynechá ani důležité téma sociálních sítí. EduCoffee je vhodné pro rodiče i děti od 13 let.

Čtvrtek 13. května 20:00–22:30 hodin online: Třetí opakování velmi žádaného EduCoffee na téma: JAK NA ROZVOJ GRAFOMOTORIKY U PŘEDŠKOLÁKA

Na EduCoffee odborná lektorka Mgr. Martina Simonidesová představí opět správné úchopy psacího náčiní u předškoláků a srozumitelně osvětlí, co vše by mělo dítě zvládnout, než nastoupí do školy k povinné školní docházce. Společnou pozornost rodiče zaměří na rozvoj jemné motoriky u předškoláků i na to, jak správně mohou oni sami tuto důležitou oblast u svého dítěte rozvíjet a podporovat.

Úterý 18. května od 16 hodin online: ELIXÍR DO ŠKOL!

Fyzika – to nejsou jenom vzorečky a definice, ale hlavně – pokusy! Jak nejlépe dětem přiblížit fyzikální zákony, to nám ukáže Mgr. Věra Koudelková, lektorka Elixíru do škol, tentokrát na téma Astronomie!

Středa 19. května od 15 hodin online: SETKÁNÍ PRACOVNÍ SKUPINY ROVNÉ PŘÍLEŽITOSTI na téma: ASISTENT pedagoga v MŠ

Na dalším setkání této pracovní skupiny zaměříme pozornost na spolupráci se školským pedagogickým zařízením při předávání informací mezi učitelem a asistentem pedagoga. Představena budou i pravidla určená žákům ve třídě, ukázána výměna rolí, definován pracovní prostor. Téma se dotkne i vzájemné důvěry a tolerance učitele a asistenta pedagoga.

Úterý 25. května od 15 hodin online: EduCoffee na téma: JAK JE MOŽNÉ VYUŽÍT VE VÝUCE WIKIPEDIÍ?

Jakým způsobem vznikají články na Wikipedii? Tyto a řada dalších poznatků např. o editaci či zakládání článků i o tom, jak správně uvádět zdroje informací v největší internetové encyklopedii, bude tématem tohoto setkání.

Středa 26. května od 14 hodin online: SETKÁNÍ PRACOVNÍ SKUPINY ROVNÉ PŘÍLEŽITOSTI na téma: PEDAGOGICKÉ INTERVENCE a NOVELA VYHLÁŠKY č. 27/2016 S OHLEDEM NA POTŘEBY ŠKOL

Cílem setkání, které povede vedoucí této pracovní skupiny Mgr. Helena Pravdová, bude rozpracování tématu a diskuse nad situacemi, s nimiž se potýkají školy vzhledem ke změně Vyhlášky č. 27/2016 Sb. Podrob-



ně se na setkání pověnujeme problematickým situacím a případům, které mohou nastat při aplikaci změn vyhlášky. Jde především o podporu školám v jejich nové roli, v nápomoci minimalizovat chyby při poskytování podpůrných opatření. Cílovou skupinou jsou zejména pedagogové, asistenti pedagoga a ostatní pedagogičtí pracovníci základních škol, kteří vnímají potřebu sdílet své zkušenosti a jsou otevření společné diskusi pod vedením expertního diskusního týmu ve složení: Mgr. Marika Kropíková a zástupkyně PPP Praha 12: PhDr. Milada Fiedlerová, Mgr. Lenka Novotná, Mgr. Jitka Zemanová. Jedná se o přesunutí setkání vzhledem k dubnové-

mu onemocnění lektorky na tento aktuální termín.

Zaujalo vás některé z témat EduCoffee či setkání pracovních skupin online? Ještě nikdy jste se žádného setkání nezúčastnili?

Vězte, že stačí nahlédnout do Kalendáře akcí na: www.mappraha12.cz, kde se můžete bezplatně přihlásit, a obdržíte pozvánku. Neváhejte – akce jsou tu pro vás!

Ing. Lenka Koudelková,
místostarostka pro oblast
vzdělávání, školství,
sociální a tělovýchovy
Foto: Pixabay

Otázky a odpovědi

ZÁPISY DO ŠKOL

V únorovém čísle časopisu U nás mne zaujal odstavec o zápisu dětí do přípravných tříd na jeden školní rok. Když děti projdou přípravnou třídou, proč nemohou automaticky pokračovat ve vzdělání v té samé škole, kde si již zvykly? Proč např. děčka, které si už zvykla na naší malou rodnou školu v Písnici, nemohou zde pokračovat v 1. třídě, pokud budou mít rodiče zájem? Totéž v libušské škole Meterologická.

Eva Fortinová, bývalá záměstnankyně a zastupitelka MČ Praha-Libuš

Již několik let naše školy přijímají od 1. do 9. ročníku pouze děti, které mají trvalý pobyt na úze-

mí MČ Praha-Libuš. Souběžně s tím existují spádové oblasti, kterými chceme zajistit, aby co nejvíce dětí mohlo chodit do své spádové (blízko umístěné) školy. Doposud všechny děti z naší městské části mají své místo v našich školách. O tom si některé městské části a jejich obyvatelé mohou nechat jen zdát. Přípravná třída, která je alternativou k předškolnímu vzdělávání v mateřské škole, umožňuje dětem seznámit se se školním prostředím a shodně jako mateřské školy ani přípravné třídy spádovosti nepodléhají, lze si je tedy na rozdíl od povinné školní docházky do spádových základních škol vybrat.

Jiří Koubek,
starosta MČ Praha-Libuš



Pro majitele psů

OČKOVÁNÍ PSŮ

Úřad městské části Praha-Libuš upozorňuje majitele psů, že v **pondělí dne 7. 6. 2021** proběhne očkování psů.

Libuš 15:00–16:30 před Úřadem MČ Praha-Libuš

Písnice 17:00–18:00 před prodejnou Zoohaus, Libušská 313

POPLATKY ZA PSY 2021

Zaplatili jste za svého psiho miláčka?

Závazný termín splatnosti poplatku za psy v **1. pololetí 2021 byl 31. března 2021.**

Možnost úhrady:

úhradou složenky na poště, bankovním převodem na účet ÚMČ Praha-Libuš, č. ú. 19-2000691349/0800, variabilní symbol ze složenky přímou platbou v pokladně ÚMČ Praha-Libuš

Informace na tel.: 234 760 867, e-mail: ekonom@libus.cz

Odbor ekonomický Úřadu MČ Praha-Libuš



U nás | Libuš a Písnice | Květen 2021

Měsíčník pro informace a vzájemnou komunikaci občanů v městské části Praha-Libuš – periodický tisk územního samosprávného celku

www.praha-libus.cz

Vydává: MČ Praha-Libuš, Libušská 35, 142 00

Praha 4 – Libuš, tel.: 261 711 380, 244 471 876,

e-mail: mc.libus@praha-libus.cz.

Registrováno na MK ČR reg. č. MK ČR E 12406 | Redakční

rada: Hana Kolářová – šéfredaktorka (hana.kolarova@post.cz),

tel.: 731 179 913, Kateřina Straková, Matěj Kadlec (kadlec.m@seznam.cz),

Jana Leichterová (leichterova.jana@seznam.cz),

Kryštof Štafl (krystof.staf@gmail.com), Kateřina Tomešová

(katerina.tomesova@centrum.cz), Martin Zikeš

(MartinZikes@seznam.cz) | Korektury: Kateřina Straková

Grafická úprava: Petr Kutáček

Tisk: dot.DesignStudio, spol. s r. o.

Distribuce: zdarma do domácností – Česká pošta

Náklad: 4 400 kusů

Redakční uzávěrka: vždy 10. v měsíci.

Číslo vychází na začátku měsíce následujícího.

Príspevky: Prosíme, pošlete, včetně digitálních fotografií

a inzerce, nejlépe e-mailem na adresu: hana.kolarova@tiscali.cz

nebo předejte do kanceláře starosty Úřadu MČ

Praha-Libuš, Libušská 35, 142 00 Praha 4 - Libuš. Tel.

redakce: 731 179 913. Nepodepsané příspěvky se neotiskují.

Za obsah článků odpovídají jejich autoři. Redakce prosí

o pochopení, pokud budou některé příspěvky v případě

nedostatek volného místa v čísle zkráceny, upraveny nebo

vynechány; zejména příspěvky o rozsahu více než 3 500

znaků dodané bez předchozí domluvy.

ceník a podmínky inzerce: na www.praha-libus.cz nebo

na vyžádání na e-mailu: hana.kolarova@tiscali.cz nebo

tel.: 731 179 913. Prosíme občany, pokud nedostanou do

schránky některé číslo časopisu U nás, aby dali zprávu

(uveďte požadované číslo časopisu, své jméno, ulici, číslo

domu a aktuální datum) do kanceláře starosty ÚMČ Praha-

Libuš, tel.: 261 711 380, nebo e-mail: mc.libus@praha-libus.cz.

Bude-li v možnostech úřadu, číslo poskytně, zároveň

informace poslouží pro kontrolu kvality distribuce.



TÉMA

Kalendářní střípky: květen 2021

Vážení přátelé! Je krásný májový čas a já doufám, že hned 1. 5. pánové neopomněli políbit dámy svého srdce pod rozkvetlým stromem, jak velí tradice našich předků.

1. 5. máme i státní svátek – Svátek práce, 4. 5. jsou v kalendáři Květoslav a patron hasičů sv. Florián. Proto máme i Den hasičů. 5. 5. si připomínáme Květnové povstání českého lidu proti německým okupantům v r. 1945 a oslavují i Klauďie. Tento den v r. 1821 zemřel bývalý francouzský císař a vojevůdce Napoleon Bonaparte, toho času držený v britské internaci na ostrově sv. Heleny. Byl otráven? Kdož ví... 8. 5. máme opět státní svátek – Den vítězství nad německým fašismem v r. 1945. To 9. 5. je Den matek! 13. 5. si připomeňme velkou událost z r. 1911 – první dělkových let motorového letadla v Čechách, který uskutetnil ing. Jan Kašpar z Pardubic do Chuchle u Prahy. Jistě ho viděla i řada našich rodáků a lidí z blízkého okolí. Byl to veliký úspěch! 15. 5. byla v r. 1891 v Praze zahájena slavná Zemská výstava. 15. 5. 1951 začala fungovat na světě první protialkoholní záchytná stanice – v Praze U Apolináře. 19. 5. v r. 2001 zemřel v Moskvě známý válečný hrdina, letec Alexej Petrovič Maresjev. Za bo-

jů s Němci byl v březnu 1942 sestřelen a přes zranění nohou se dokázal plazit sněhem ke svým dlouhých 18 dní. Neuvěřitelná ukázka vůle! Mnozí z nás si jistě vzpomenou na film „Příběh opravdového člověka“ z r. 1948. Jméno hrdiny bylo změněno na Maresjev. 21. 5. to je 10 let od masových demonstrací našich občanů, zejména na Václavském náměstí v Praze. Proti pravicovými stranami navrhovaným změnám masově vystoupilo více než 40 000 občanů. 23. 5. 1611 se Matyáš, bratr bývalého císaře Rudolfa II., stal českým králem. 24. 5. jsou v kalendáři Jany a v r. 1391 došlo v Praze k významné události – založení pro česká kázání určenému chrámu, tzv. Betlémské kaple. V r. 1786 byla odsvěcena, částečně zbourána a přestavěna, s využitím původní stavby, na běžný činžovní dům. V poválečném období došlo ke zpětné přestavbě a restauraci do původní podoby. Proč se tato kaple jmenuje Betlémská? Byla zasvěcena památce Betlémských neviňátek – asi 30 dětí, které dal zabít král Herodes. 27. 5. 1471 Český sněm, konaný v Kutné Hoře, odmítl uznat nároky uherského krále Matyáše Korvína a na radu bývalého panovníka Jiřího z Poděbrad (Matyášova tchána), sice v Čechách populárního, ale sesazeného papežem, zvolil na čes-

ký trůn Vladislava II. Jagellonského. Matyáš se ale nevzdal a svými přívrženci byl také prohlášen českým králem, a to hned 28. 5. 1471 v Jihlavě. Bylo z toho několik let bojů, ukončených až r. 1479.

U nás na Libuši si vzpomeňme, že r. 2001 došlo k přesídlení hasičského sboru do čp. 81. V r. 1921 byla na Libuši zřízena pošta. V Písnici v r. 1901, po dvou letech činnosti, skončilo prozatímní vedení hasičského sboru a bylo zvoleno tzv. „řádné“ vedení jednotky, mající tehdy 21 členů ve složení: předseda výboru Alois Melichar, velitel František Melichar, podvelitel Josef Coňk, pokladník František Princík, zbrojmistr Josef Bezouška. 30. 5. si vzpomeňme na svěřici Johanku z Arku, řečenou Pannu Orleánskou, která je patronkou nejen Francie, ale i rozhlasu, telegrafu, a možná i telefonu. Narodila se 6. 1. 1412 v champagnském Domrémy. Asi od r. 1425 začala tato dívka slychat ve své hlavě hlasy, které přičítala jak archandělu Michaelovi, tak jindy sv. Markétě a sv. Kateřině. Ty jí sdělovaly, že se musí ujmout jimi sděleného úkolu – pomoci konkrétními kroky své vlasti, Francii. Ta byla tehdy v těžké krizi, prohrávala v tzv. stoleté válce, vlekoucí se již 80 let, s Anglií. Hrozilo, že angličtí králové, kteří díky dědictví uplatňovali nárok i na francouzský trůn, Fran-

ci rozdělí a zmocní se jí. Následník francouzského trůnu – dauphin Karle (Charles) – ovládal již jen nevelké území a zdržoval se na hradě Chinonu. Proto, když v březnu 1429 na Chinon dorazila Johanka, nikdo ji nebral vážně, ale ona si vyžádala s následníkem rozmluvu v ústraní, při které ho o svém poslání přesvědčila. V čele malého vojska již koncem dubna r. 1429 vyrazila k důležitému, Angličany obsazenému městu Orléans, které se (úplný zátrak!) Francouzům podařilo již 8. 5. dobýt. Stala se rázem národní hrdinkou. Ona však vedla své nyní stále silnější vojsko dále a protivníkům uštěďrovala porážku za porážkou. Brzy vkročili i do korunovačního města francouzských králů Remeše, kde 17. 7. završila svůj úkol, když sekundovala korunovaci dauphina na krále Karla VII., který nyní chtěl své zcela nečekané úspěchy stabilizovat a o další boje ztratil zájem. Na jaře r. 1430 se Johanka vydala na pomoc obleženému městu Compiègne, avšak zradou upadla do zajetí. Byla uznána čarodějníc a odsouzena k upálení, které proběhlo 30. 5. 1431 v Angličany obsazeném Rouenu.

Všem zmíněným i nezmíněným patří naše srdečné: Všechno nejlepší! Krásný májový čas všem!

Jaroslav Melichar



Rodinné centrum Kuřátko hledá ke spolupráci nové dobrovolnice

I když se to možná bude zdát neuvěřitelné, příští roku tomu bude už dvacet let, co byl spolek mateřského a rodinného centra Kuřátko oficiálně zaregistrován.

Jeho činnost a „život“ je po celou dobu nerozlučně spojen s územím Libuše a Písnice a za tu dobu nabídl podporu, zázemí a bezpečný prostor pro aktivní trávení volného času dětí a rodičů mnoha desítkám, ba stovkám rodin z blízkého i vzdálenějšího okolí.

Pestrost a nabídka programů pro děti i dospělé již od počátku vždy tvořily samy ženy, které v příslušných letech se svými malými dětmi do centra docházely. Ženy, které si přály v době rodičovské dovolené se svým dítětem zažívat pohodu a radost nejen na procházkách a hrou na pískovišti, ale setkávat se a být ve společnosti dalších rodičů a jejich dětí, vytvářet smysluplné aktivity nejen pro sebe, ale i pro ně, navazovat blízká přátelství, sdílet zkušenosti, vzdělávat se a naplno uplatnit svou kreativitu. Lektorky centra Kuřátko v průběhu kalendářního roku vždy zcela přirozeně předávaly a přebíraly své znalosti a zkušenosti jedna od druhé. A proto tak, jak se proměňovala skupina aktuálních dobrovolnic, proměňovala se průběžně i nabídka a pestrost aktivit samotného centra.

Když zasáhne krize aneb kdo povede dopolední kroužky a programy od podzimu?

Jak už to ale v životě někdy bývá, i rodinné centrum vloni na jaře (a stejně tak letos) „zasáhla“ covidová krize. Z důvodu povinného uzavření prostor centra v březnu 2020 pro všechny volnočasové aktivity a vzdělávání byla omezena možnost přirozené obměny a vzdělávání lektorského týmu a dobrovolnic, žen, které se do chodu centra nejčastěji zapojily právě v průběhu vlastních návštěv programů a aktivit Kuřátka. Ale protože čas se nezastavil a děti stále rostou, čeká většinu žen, stávajících dobrovolnic centra, na podzim návrat zpět do zaměstnání. I když jsme to tedy nečekali, přišla po dvou desítkách let personální krize i k nám, do Kuřátka. Aktuální počet lektorek, které mohou převzít od podzimu 2021 organizaci dopoledních programů pro rodiče s dětmi do tří let, se snížil na minimum. A i proto dnes, milé ženy, čtete tuto „reklamu“, protože věřte nám – opravdu bychom velmi

rádi zachovali dopolední programy pro rodiče s dětmi do tří let i od září. I proto jsme nyní připraveni nabídnout vám předání znalostí a zkušeností, které jsme za všechny předchozí roky posbírali, v rekordně krátkém čase.

Já osobně pevně věřím a nepochybují, že se mezi vámi, které nyní čtete tyto řádky, nějaké nadšenky-ně jistě najdou. A nebojte, vše vám vysvětlíme, ve všem vás zaškolíme. Důležitá je hlavně chuť otevřít se něčemu novému, odvaha jít a vyzkoušet si to, co jste dosud třeba nikdy nedělaly. Pokud jste někde ve skrytu své duše přemýšlely o tom, milé ženy, čím báječným a jedinečným naplníte své dny a život s vaším dítětem po opětovném uvolnění opatření nejen na podzim, ale i v dalších letech, věřím, že vás tato nabídka oslovila. A proto prosím, čtete dále!

Jedinečná příležitost. Žiju a tvořím. Pro děti i pro sebe.

Upřímně, z celého srdce a z vlastní zkušenosti potvrzuji, že vyzkoušet si dobrovolnickou činnost v centru je pro vaše další životní a profesní směřování zkušenost k nezaplacení. Zkušenost, za kterou byste v běžných firmách a organizacích nebo i z vlastní kapsy zaplatily i víc jak desítky tisíc korun... Zvláště vhodná může být pro vás tato zkušenost, pokud například uvažujete o podnikání při mateřské nebo plánujete změnu zaměstnání po skončení rodičovské dovolené. Také pokud ráda například kreativně tvoříte doma s dětmi, sportujete, hrajete na hudební nástroj, nebo máte blízko k ekologii, zdravému životnímu stylu nebo se ráda vzděláváte a přála byste si uspořádat či realizovat semináře nebo kurzy pro dospělé nebo pokud ráda vymýšlíte hravé a zábavné aktivity pro děti či celé rodiny – to vše u nás můžete zrealizovat. Právě v prostředí neziskového sektoru a našeho centra si můžete jako lektorka a dobrovolnice všechny tyto své sny vyzkoušet a nabídnout druhým. V rámci spolupráce s námi získáte veškeré potřebné zázemí, praktické know-how dvacetileté praxe, podpoříte osobní rozvoj sebe sama a svých jedinečných schopností a talentů. A pro vaše další pracovní uplatnění tak můžete doplatně získat potřebná doporučení, díky kterým si rozšíříte nabídku pracovních zkušeností ve svém profesním životopise. A přitom všem si ještě užijete mnoho zábavy, inspirace a příjemných



chvil ve společnosti svých dětí, ale i dalších žen.

Věřte mi, že to, co zde píší, vážné a milé, je mnou osobně i mnoha dalšími ženami s malými dětmi v průběhu let mnohokrát prověřená zkušenost. Nemáte co ztratit, můžete jenom získat! Proto pokud vás nabídka zaujala a máte zájem získat zatím jen zcela nezávazně více informací o tom, co dobrovolnictví v Rodinném centru Kuřátko obnáší, jaké byste měla možnosti zapojení a jaké další výhody a benefity plynou pro členky a aktivní dobrovolnice centra, napište nám (nejlépe hned po dočtení tohoto článku) zprávu na e-mail: rckuratko@gmail.com s informací „Mám zájem o získání více informací o spolupráci s vaším centrem“. Ráda se vám ozvu zpět a domluvíme si další podrobnosti.

Webinář pro zájemce zdarma

V druhé polovině května uspořádá RC Kuřátko, vedoucí a předsed-

kyňe centra Kateřina Tomešová, online webinář na téma: „Spolupráce s neziskovkou – příležitost pro můj život, osobní rozvoj i podnikání“. Budeme si povídat o tom, jaké možnosti vám spolupráce s centrem nabízí, jak se lze naučit marketingu, tvorbě a prodeji vlastních produktů a služeb, tvorbě programů a aktivit pro děti i dospělé, jak získat více zkušeností, které vám prohloubí kvalifikaci, jak funguje zázemí neziskového sektoru, zkrátka jak se aktivně zapojit do činnosti a tvorby programů pro rodiny s dětmi, zažít spoustu nečekaných a jedinečných chvil a vnést do svého života na mateřské či rodičovské více lehkosti, hravosti a radosti. Píšte na adresu: rckuratko@gmail.com, jsme tu pro vás i pro vaše případné dotazy a otázky. Už dnes se moc těším na vaše e-maily a setkání!

Srdečně zdraví

*Katka Tomešová,
předsedkyně RC Kuřátko
Foto: archiv RC Kuřátko*

Detektivky s ozvěnou války

Na téma válečných zločinů čtyřicátých let minulého století byla napsána řada faktografických knih, mnoho informací lze nalézt na internetu, v archívech, ve vzpomínkách přímých účastníků, aby se dal být jen zdálky zahlédnout zlomek tragických osudů lidí, kteří museli svůj život žít v pohnutých časech.

Stále však nebylo objasněno vše – a to je prostor pro spisovatele, kteří do svých „pohádek pro dospělé“ zakomponovali fiktivní utajovaný zločin z válečných let.

Toto atraktivní téma ve svých knížkách několikrát použil folkový písničkář, autor detektivek i dobrodružných příběhů Jaroslav Velinský (známý jako Kapitán Kid) snad i proto, že válku zažil na vlastní kůži jako desetiletý kluk z pražských Holešovic. Nejznámější je **Tmavá Studnice**, což je název vsi, kde v šedesátých letech probíhají oslavy výročí konce války a zároveň odhalení pomníku obětem, které Němci odveleli do koncentračního tábora. Dosud žijící pamětníci vědí, že vše nebylo tak, jak tvrdí dobová propaganda, a pravda by mohla ohrozit bývalé kolaboranty, proto dojde k několika vraždám. Vyšetřování není výsadou policie, případů se ujímá soustružník Ota Fink, který jako sympatický mladík prochází řadou dalších knih. Volně navazuje detektivka **Našep-tavač**, v níž se rozbíhá pátrání po starém Touškově, beze stopy zmizelém v jednom pražském domě, později na témže místě umírá po pádu z okna i jeho kamarád. To už nemůže být náhoda, ve hře je německý deník, který by mohl doložit motiv a ukázat na vraha. Do třetice se s ozvěnou války setkáme v jednom z příběhů penzionovaného kriminalisty Augustina Velického, **Krvavá fontána** využívá tajemství okolo zámku Grabensteinů, kde se na konci války objevila prchající německá kolona odvázející cenný materiál, došlo k přestřelce s partyzány, správci zámku byli zavražděni a jediná dcera zmizela. Nyní, o třicet let později, začala z dávno vyschlé fontány tryskat krev a na blatech byl viděn přízrak Černé dámy. Kdo chce vyvolat strach a za cenu dalších vražd nechat minulost spát? Mezi knihy Jaroslava Velinského patří třeba i **Případ výjimečné klibny** či **Smrt komára**. V knihovnách na ně narazíte ojedinelé, byly vydány před více než 15 lety, ale rýsuje se možnost vydání některých z nich.

Mýtus štěchovického pokladu rozvíjí Zdeněk Jarchovský v detek-

tivce **Štěchovická stěna**. Úředník pojišťovny, jehož vášní je pátrání po válečných artefaktech v terénu, zachrání pamětníka transportu, který rozstříleli Američané na konci války. Do Německa nikdy nedorazilo 40 tun zlata. Kóta 718 je obehnaná ostnatým drátem, zájemců o nalezení pokladu je evidentně víc. Nečekaný objev historického filmového svitku se tak mění v boj o život.

Pavoučí případ Jana Frány se odvíjí na pozadí historie jedné trampské osady, jejíž polohu táborníci úzkostlivě tajili. Úniková hra probíhající na stejném místě o desítky let později, nyní na území bývalého vojenského prostoru, vyústí ve vraždu, která nebyla jediná. Podzemí totiž ukrývá další lidské ostatky.

Pátrání po vině odsouzeného četníka, který za okupace zastřelil v jihočeských lesích partyzána, iniciuje jeho příbuzný v příběhu **Zločin štábního strážmistra** od Otomara Dvořáka. Novinář Petr Hofman má dokázat, že šlo o záludnou past. Sám pátrá po stopách svého dědy, jehož osudy jsou svázány s životem četnické skupiny.

Dozruky válečných zločinů se objevují v detektivce Václava Erbeny **Na dosah ruky**, děj se odehrává v domě, který ani po válce nájemníky nezměnil. Utajovaná minulost stojí za zmizením dvou starších žen a kapitán Exner musí zjistit, co se s nimi stalo. Také **Poklad byzantského kupce** měl vzít zasvě při náletu za druhé světové války, že tomu tak není, dokazuje další Erbenova kniha.

Dáma české detektivky Hana Prošková se zločinu z konce války dotkla v knize **Měsíc s dýmkou**, kde se obraz stal klíčovým důkazem dávné vraždy, nebo v povídce **Přízrak** zfilmované r. 1987 režisérem D. Kleinem – parta studentů na brigádě ve starém hradě rok po válce reorganizuje archív a přitom si na postrašení správce vymyslí fiktivní postavu. Nevědomky se tak dotknou minulosti jedné z dívek, kterou začne kdosi skutečně ohrožovat.

Téma odsunu si zvolil pro svůj román **Promlčení** Jiří Březina. Jeho detektiv Tomáš Volf vyšetřuje komplikovaný případ vražd ve vybydlené české krajině blízko rakouských hranic. Zdejší kraj velmi utrpěl odsunem a pozdější přeměnou v pohraniční pásmo a desetiletí vykořeneň se podepsalo i na mentalitě zdejších obyvatel. Vedle samotného vyřešení hrozivého případu dává autor zaznít i rozporuplné otázky historické viny a trestu, které se dají interpretovat různými způsoby.

Kromě knih českých autorů by-

chom mohli přidat i pár zahraničních, především Steva Robinsona s jeho detektivní řadou případů genealoga Jeffersona Tayta, např. **Hluboký hrob** nebo **Spříznění**. Nevdědní detektivní román s ozvěnami norské historie z období dru-

hé světové války **Poslední poutník** napsal Gard Sveen. Klasikou v podobě špionážního románu Agathy Christie je **N či M?**.

Radost ze čtení a objevování nových knih přeje

Iva Karásková,
Městská knihovna v Praze,
pobočka Krč

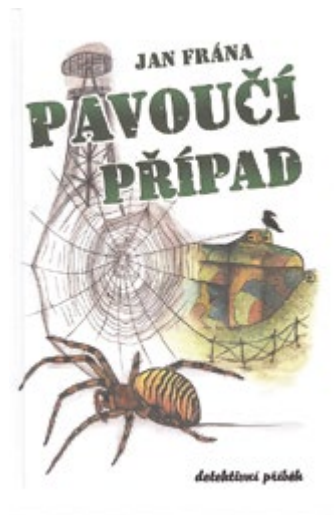
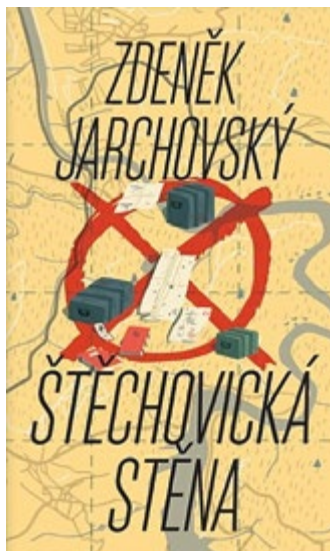
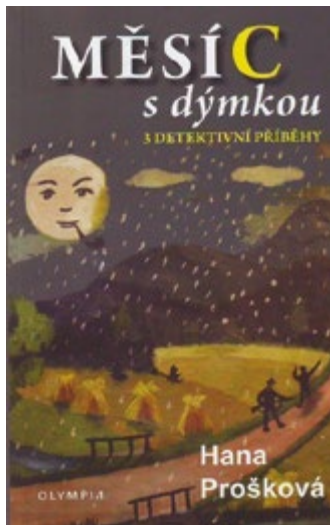
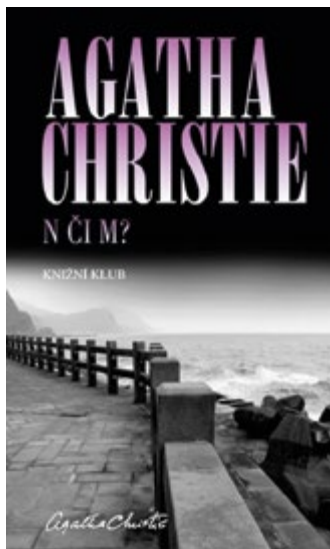

Stromy pro malé občánky

Stalo se již tradicí, že ke každému vítání občánků patří i zasažení stromu společnými silami a s označením tabulkou se jménem stromu i nově přivítaných občánků.

Koronavirová situace je stále nepříznivá pro společné akce a setkávání, a tak Úřad městské části Praha-Libuš nechal aspoň stromy zasažit a označit je cedulkami. Stromy

na počest nových občánků Libuše a Písnice nyní už rostou v dolní části parku U Zahrádkářské kolonie.

Potěšil nás zájem a ohlasy z procházky, které přicházejí na náš úřad, některé i s fotkami.

Přejeme pevně zdraví všem.

Renata Sobíšková,
odbor školství a správních
ÚMČ Praha-Libuš
Foto: Blanka Urbancová



ČTENÁŘSKÝ KLUB ZŠ PÍSNICE

Lapálie v Lampálii

Představte si, že jdete ztichlým parkem a najednou se vám zdá, že zaslechnete něco v odlehlém koutě parku.

Co to může být? Jste zvědaví, jďte te blíže, máte pocit, že se tam něco mihlo, ale už je to pryč. Že by to byli Lampálové? Že nevíte, kdo to je? Snadná pomoc. Přečtete si knihu Lapálie v Lampálii a hned budete vědět, na čem jste. Tato dobrodružná kniha pro začínající čtenáře vyšla v projektu *Už jsem čtenář – Knižka pro prvňáčka*. Zavede vás do zapomenutého koutu v parku, kde roste dub a stojí zapomenutá lampa, v jejímž svitu žijí malí Lampálové. Jednoho dne však v lampě zabliká žárovka, jen na chvíli, ale přesto si všichni uvědomí blížící se nebezpečí. Jejich lampa může každým dnem zhasnout! Statečná Lampálice Zoja se tak vydává na hřbetu ježka Bodlinky pro



novou žárovku. Jestli se jí podaří žárovku přinést, a tím zachránit Lampálii, to už si musíte přečíst sami.

Martin Šinkovský píše komiksy, které vytváří s výtvarníkem Ticho762 (např. Oxygenius a Kamioňák Karel). Je spoluautorem večerníčku Krysáci a od roku 2016 se úspěšně věnuje i psaní knížek pro děti. Mezi oblíbené patří dvě knihy příběhů Vincenta a Bódi, Chodil obr po zemi, pro starší děti pak Trikolóra, Průsvitní, Kytice a další. Poslední jeho vydanou knihou v r. 2020 je Lapálie v ohrožení. No a my už se těšíme na další dobrodružné příběhy v Lampálii.

Lenka Veisová



inzerce



Nová kavárna otevřena! Café Jason

Putimská 716/4, Praha 4, stará Písnice

Skvělá káva z české pražírny,
pivo Únětické,
domácí limonády,
slaná i sladká malá jídla.
Vše z kvalitních surovin,
u nás připraveno.

Těšíme se na Vás.

www.cafejason.cz

Debata

JAK NÁM ZVLČILI ÚŘEDNÍCI NA MČ LIBUŠ

Dlouhodobá neomezená vláda starosty Koubka se citelně promítá do organce jeho úřednického aparátu. Příkladem je čerstvá zkušenost libušského rodáka a velmi aktivně a pozitivně zapojujícího se občana Jaroslava Melichara, který byl v lednu velmi sprostým způsobem konfrontován vedoucím odboru životního prostředí a dopravy panem Petrem Borským. V dopisu, který pan Melichar poslal všem zastupitelům a byl také předmětem interpelací občanů a bodu jednání únorového jednání Zastupitelstva, mu pan Borský napsal, cituji: „Jste lhář a je mi z vás špatně.“ Mimořádně není první, koho si tento úředník nevybíravě podal, své může několikrát doložit další z našich sousedů, pan Martin Stehlík, kterého na oficiální facebookové stránce MČ Libuš častoval dost hulvátským způsobem. Jak výstižně poznamenal sám pan Jaroslav Melichar v dopisu zastupitelům: „V rámci komunikace místního úřadu s veřejností za místní úřad je to projev poškozující a velmi nevhodný.“ Za normálních okolností by tento úředník měl být starostou, který je nadřazený tajemníka úřadu odpovědného za nábor úředníků, na minutu vyhozen. V našich podmínkách to ale nehrozí. První reakce starosty byla taková, že si to pánové mají mezi sebou nějak vyřešit. Po tlaku opozice sice donutil svého úředníka k omluvě, ale na únorovém jednání zastupitelstva pan Koubek opět laxně poznamenal, že nemá šanci řešit komunikaci všech svých lidí, takže se to může klidně opakovat.

*Petr Novotný,
zastupitel Písnice & Libuše jinak*

Redakční poznámka: Pan Borský se panu Melicharovi omluvil, pan Melichar omluvu přijal a informoval o tom zastupitele a členy komise pro životní prostředí. Oba redakci před vydáním tohoto čísla potvrdili, že komunikace od té doby funguje dobře. Pan zastupitel Novotný byl o stavu věci informován, na zveřejnění svého příspěvku trval.

SPOLEČNÝ PROJEKT MĚSTSKÉ ČÁSTI S O. P. S. NADĚJE A DROP IN

Společný projekt MČ Praha-Libuš a dvou obecně prospěšných společností je zaměřen na terénní práci s jednotlivcem či skupinou lidí bez přístřeší přímo na ulici nebo v jejich aktuálním prostředí – tzv. streetwork. V loňském roce do této práce zcela nečekaně zasáhla koronavirová krize.

I přes neblahý vývoj událostí zůstalo prioritou stále, trvalé mapování našeho území z hlediska pohybu lidí bez přístřeší a jejich navázání na pomoc poskytovanou v nízkoprahových denních centrech Naděje, kde ti lidé nalézají

služby sociálního poradenství, materiální podpory formou potravinové pomoci, hygienických potřeb či ošacení nebo pomoci základním zdravotním ošetřením přímo v terénu.

Z celkového počtu 395 kontaktů pěší terénní práce na území městské části Praha-Libuš za uplynulý rok představovaly 60 kontaktů, tj. 15 %, ženy, 40 kontaktů, tj. 10 %, cizinci, a 2 kontakty mladí lidé do 26 let.

Mobilní terénní služba vyjížděla k akutním případům či převozům do zdravotnických zařízení k celkem 924 kontaktům, z nichž 173, tj. necelých 19 %, byly ženy a 73, tj. necelých 8 %, cizinci. Mladí lidé do 26 let ani v jediném případě.

Terénní program Drop In, o. p. s., pracuje s uživateli nelegálních návykových látek. Vychází z principů ochrany veřejného zdraví, snižování zdravotních a sociálních rizik spojených s užíváním návykových látek či provozováním prostituce a z principu nízkoprahovosti, tj. služeb dostupných i těm, kterým by byly jinak velmi těžko dostupné.

Cílem je snižování rizik spojených s užíváním nelegálních návykových látek, ať se již jedná o rizika zdravotní, sociální, či jiná. Klienti jsou motivováni ke změně svého chování – prioritní snahou pracovníků terénního programu je snižovat rizika užívání drog až do doby změny jejich životního způsobu.

I v první vlně epidemie koronaviru byl v loňském roce udržován pravidelný kontakt s klienty, kteří se v území zdržovali – s cílem vybavit je ochrannými a dezinfekčními pomůckami a především omezit jejich pohyb, a snížit tak riziko nákazy. V další vlně se práce zaměřila i na edukaci a pravidelné informování o změnách v nařízeních vlády tak, aby nebyla porušována protiepidemická opatření.

Vyjádříme-li tuto práci kvantitativně – za loňský rok bylo realizováno 12 kontaktů bez ohledu na genderové rozlišení. Většina aktů spojených s nelegálními návykovými látkami se odehrávala na místech nepřístupných veřejnosti. Drop In hovoří o tzv. uzavřené drogové scéně, jež nepředstavuje pro území městské části taková společenská rizika jako otevřená scéna, odehrávající se z pohledu metropole především na území Prahy 1.

Městská část Praha-Libuš za naprostoto zásadní považuje kontinuální pokračování úspěšné mnohaleté spolupráce s oběma organizacemi v oblasti streetworku. Tuto úspěšnou spolupráci zajišťuje městská část po celou dobu finančními prostředky z grantů hl. m. Prahy. Například ze svého rozpočtu podporuje své základní i mateřské školy, a to v oblasti primární prevence rizikových a patologických jevů v chování dětí a mládeže. Jedná se o časově i odborně velmi náročnou práci každého z preventivistů v našich školách a školkách. Ti mají plnou podporu svých ředitelů a díky své erudici jsou vysoce hodnoceni odborníky z celého území školského správního obvodu Prahy 12.

Příspěvky v rubrice Debata vyjadřují výhradně názor autora, který se nemusí shodovat s názorem vydavatele či redakce. Rozsah příspěvku v rubrice je max. 3 500 znaků bez mezer. Je možno připojit fotografie či jiné grafické podklady – rozhodnutí o jejich otištění a rozměru je v kompetenci redakční rady a grafika.

*Ing. Lenka Koudelková, místostarostka,
koudelkova@praha-libus.cz*

SROVNÁVÁNÍ ROZPOČTŮ – JINÝ A DŮLEŽITÝ POHLED

Minulé číslo se několika články obsírně věnovalo novému rozpočtu městské části. Jak už tomu tak bývá, koalice návrh rozpočtu podpořila, opozice nikoli. V článcích zaznělo několik silně zavádějících tvrzení, která se snaží rozpočet naší městské části vyličít ve špatném světle. Místostarosta Pavel Macháček popsal náš rozpočet ve věcně pojetém a srozumitelném článku. Každému, kdo se chce seznámit s podstatou toku financí v naší městské části a Praze vůbec, ho doporučuji k prostudování dříve, než se začte do kritiky jednotlivosti vytržených z kontextu v článcích některých zastupitelů.

Co je nezbytné stále zdůrazňovat: 1. hospodaříme bez dluhů (to zdaleka nemůže říci každá městská část v Praze), 2. náš rozpočet je z větší části provozní, 3. jsme závislí na hlavním městě Praze a na šikovnosti vedení městské části získat v průběhu roku dodatečné dotace.

Začátkem roku na hlavním městě dochází k prvním rozdělům účelových dotací (tedy dotací vázaných na konkrétní účel, o které jednotlivé městské části požádají). Stejně jako v minulých letech jsme byli i letos velmi úspěšní – v přepočtu na obyvatele patříme mezi pět vůbec nejúspěšnějších městských částí v Praze. Snažím se tak logicky využít svůj vliv, který jako starosta a současně zastupitel hlavního města mám, a připravit takové důležité investiční

akce, na které máme šanci dotace získat. Srovnání výše dotace a přepočtu na obyvatele nám blízkých městských částí uvádím v tabulce. V letošním roce jsme získali dotaci na třetí etapou rekonstrukce elektroinstalace v ZŠ Meteorologická (4 mil. Kč) a na rekonstrukci sociálních zařízení v téže škole (8 mil. Kč.) Vzhledem ke schválenému rozpočtu 75 mil. Kč jsou to významné finance pro naši městskou část. Můžeme tak pokračovat v započatých investičních akcích, které jsme zahájili v předchozích letech. Ku prospěchu našich žáků, ku prospěchu všech obyvatel naší městské části.

*Jiří Koubek,
starosta Libuše a Písnice*

JE TOHLE DEBATA?

Napřed rekapitulace:

22. 1. – Rada městské části odsouhlasila návrh rozpočtu 2021 a střednědobého výhledu rozpočtu 2022–25, předkládatel byl kolega Korbel.

28. 1. – posílám redakci článek „Jaký budeme mít letos rozpočet?“. Na dotaz, do jaké rubriky má být zařazen odpovídám: „Je mi to jedno. Nechávám na zvážení redakce.“

4. 2. – V rámci rady docházíme k závěru, že předkládatel tohoto materiálu do Zastupitelstva budu já.

5. 2. – Kontroluji připravený materiál, rozhodují o drobných úpravách spíše grafického charakteru. Chci dosáhnout zpřehlednění a větší srozumitelnosti.

8. 2. – Společně s vedoucí Ekonomického odboru paní Čančíkovou kompletujeme finální verzi tak, jak je následně zaslána všem zastupitelům. Ve večerních hodinách seznamuji s materiálem Finanční výbor. V něm má opozice převahu 5 : 2. Schází se 6 členů. Finanční výbor doporučuje Zastupitelstvu předložený materiál schválit v poměru 5 : 1. Proti pouze pan Horák.

16. a 17. 2. – Zasedá zastupitelstvo městské části. Pro rozpočet hlasuje pouze 9 zastupitelů. Z opozice rozpočet nikdo nepodpořil. Pro střednědobý výhled rozpočtu hlasuje 11 zastupitelů. Připojili se zastupitelé Matěj Kadlec, předseda Finančního výboru, a Miroslav Štancl. Oběma děkuji. Oba materiály jsou schváleny.

	Výše dotace	Počet obyvatel MČ	Přepočet na jednoho obyvatele
MČ Praha-Libuš	12 000 000 Kč	10 500	1 143 Kč
MČ Praha-Kunratice	5 000 000 Kč	10 000	500 Kč
MČ Praha-Zbraslav	3 000 000 Kč	10 000	300 Kč
MČ Praha 4	19 000 000 Kč	132 000	144 Kč
MČ Praha 11	13 000 000 Kč	77 000	169 Kč
MČ Praha 12	17 000 000 Kč	57 000	298 Kč

5. 3. – Vychází číslo 3/2021 časopisu U nás s mým článkem „Jaký budeme mít letos rozpočet?“. Je zařazen do rubriky Debata.

5. 4. – Vychází číslo 4/2021. Je v něm v rubrice Radnice otištěn schválený rozpočet 2021 s mým komentářem „Rozpočet 2021 očima předkladatele“. V Rubrice Debata jsou otištěny příspěvky tří zastupitelů na téma rozpočet. Matěj Kadlec reaguje na můj článek z předchozího čísla a na projednávání rozpočtu Zastupitelstvem. Doktorka Tůmová a Novotný sdělují svůj názor na rozpočet.

Nyní bych měl na všechno reagovat. V případě reakce na článek pana Kadlece budu muset dovysvětlit, co jsem přesně chtěl říci článkem napsaným na konci ledna. Obecně bývá za debatu považováno osobní jednání face to face, kde mohou účastníci bezprostředně reagovat na výroky protistrany. Nicméně chápu, že měsíčník toto z logiky věci neumožňuje. Spíše než o debatu se jedná o dokonale mimoběžné monology. Možná by nebylo od věci rubriku přejmenovat. Napadají mě názvy Listárna, Názory, Co si myslím já, Hyde Park.

Pavel Macháček, 10. 4. 2021

JAKÝ BUDEME MÍT LETOS ROZPOČET, DÍL 3.

Otevřený dopis č. 1

Adresát:

Vážený pán Mgr. Matěj Kadlec, předseda finančního výboru MČ Praha-Libuš

Vážený pane předsedo, považuji za svoji povinnost vyjádřit se k vašim výhradám k mému článku „Jaký budeme mít letos rozpočet?“ zveřejněném v čísle 2/2021.

Pokud jde o vlastní rozpočet, tak vás ujišťuji, že byl, je a bude zpracován zodpovědně. To se samozřejmě týká také části výdaje běžné neboli provozní. Zpracovatelé rozpočtu se snaží nalézt nejvyváženější možnou variantu. Rozhodně NIKDO nerezignuje. Ani já žádnému defetismu nepropadám. Nevím, z čeho tak usuzujete. Pouze beru na vědomí dané možnosti, a to je asi chyba. Hlavním důvodem k napsání uvedeného článku bylo upozornit na skutečnost, že z rozpočtu primárně určeného na zajištění provozu městské části a jí zřízené příspěvkové organizace nelze zajistit žádné velké investice, natož pak rozvoj. Z logiky věci v něm na něj nejsou a nemůžou být peníze. To bylo základním smyslem napsání tohoto příspěvku. Proto jsem také volil expresivnější výrazy. Jak je vidět, nebylo to moc platné.

Leč dosáhl jsem něčeho naprosto nečekaného. Čeho? V průběhu posledních dvaceti let jsem poměrně často slyšel výtku na téma: „Jak je možné, že v té či oné obci nebo městčku mají nebo provozují to či ono, a jak je možné, že u nás to nejde?“

	Čáslav	Praha-Libuš	poměr
počet obyvatel	10 322	10 623	
rozpočtové příjmy (v tis. Kč)	226 414,00	59 078,00	3,8 : 1
výdaje provozní (v tis. Kč)	176 427,00	54 598,00	3,2 : 1
zbyývá	49 987,00	4 480,00	11,2 : 1
za vyšší daň z nemovitosti		4 000,00	
zbyývá		480,00	

Zřídka kdy jsem se svým vysvětlením uspěl. Možná to je tím, že vyvracet utkvělé představy je velmi náročné. A teď, nezávisle na sobě, ve stejném čase čtu správné vysvětlení hned od dvou lidí. Od paní Fortinové (U nás, č. 4/2021, str. 12) a od Vás, pane předsedo. Oba správně vysvětlujete, že porovnáním městské části se srovnatelným velkým městem porovnáváme neporovnatelné. Jenom jste oba nějak přehlédli, že na tento rozdíl svým článkem naprosto cíleně upozorňuji, mimo jiné.

Přesto ještě jedno porovnání uvedu. Jednoduchým způsobem se pokusím porovnat základní, opakují ZÁKLADNÍ, investiční možnosti města a městské části – viz tabulka.

Město Čáslav a naše městská část mají zhruba stejně obyvatel. Jak všichni víme, tak samostatné město zajišťuje podstatně víc služeb, a proto má podstatně vyšší rozpočtové příjmy než my, cca 3,8x. Z logiky věci má také podstatně vyšší běžné neboli provozní výdaje než my, cca 3,2x. A teď přichází ten podstatný rozdíl. Po zajištění chodu města čáslavským zbyvá téměř padesát milionů korun. Volných padesát milionů, které mohou použít na investice a rozvoj dle vlastních představ. Nám zbyvá jedenáctkrát méně. Řekněme čtyři a půl milionu. Z toho čtyři milionu máme ze zvýšené daně z nemovitosti, a ty rezervujeme na rozvoj školských kapacit. Takže nám zbyvá cca půl milionu na investice a rozvoj dle vlastních představ. Komentář považuji za zbytečný. Jenom znovu upozorňuji, že skutečnost je diametrálně odlišná. Již při schvalování rozpočtu nějaké „drobné“ na investice dáme dohromady a díky průběžnému navyšování roz-

počtu prostřednictvím rozpočtových opatření investiční výdaje během roku průběžně rostou. Více viz U nás č. 3/2021, str. 18, a č. 4/2018, str. 9 a 10.

Na závěr si dovoluji ocitovat vaše slova: „Přesto, že máme k dispozici hrozně málo peněz, děláme vše pro to, aby byl co nejlepší (rozpočet).“ S tímto výrokem naprosto souhlasím. Skutečně se o to snažíme.

S pozdravem,

Pavel Macháček,
místostarosta, 10. 4. 2021

ŽÁDOST O POMOC

Otevřený dopis č. 2

Adresát:

Vážený pán Mgr. Matěj Kadlec, předseda finančního výboru MČ Praha-Libuš

Vážený pane předsedo, dovoluji si reagovat na Vaše slova, týkající se schvalování letošního rozpočtu, publikovaná ve vašem článku „Jaký budeme mít letos rozpočet ...“ v časopise U nás, č. 4/2021, str. 18.

Píšete: „Ani v letošním roce nebyly připomínky zastupitelů mimo koalici akceptovány.“ K tomu uvádím. Návrh rozpočtu byl, jak zákon káže, 14 dní vyvěšen na úřední desce. Tento úřední akt má ten smysl, aby kdokoli, tedy i zastupitelé mimo koalici, mohli návrh rozpočtu připomínkovat. Kupodivu tak nikdo neučinil. Dále jsem týden před zasedáním zastupitelstva požádal (mailem) všechny zastupitele, zdůrazňuji všechny, i ty mimo koalici, k zaslání připomínek. Kupodivu nikdo ani na tuto výzvu nereagoval.

A jaké vlastně zazněly připomínky? Již na finančním výboru z úst pana Horáka kritika neexistence participativní

ho rozpočtu. Tomuto tématu jsem se podrobně věnoval v minulém čísle (str. 10). Mohu jen zopakovat a poprosit: „Vážení, pokud to někdo ze zastupitelů považuje za tak významné, předložte nejpozději na červnovém zastupitelstvu příslušný návrh. Děkuji.“ Dále pak: „Přilíší velké provozní výdaje, resp. výdaje na vnitřní správu“ ve srovnání se sousedními Kunraticemi v různých modifikacích, např. „přebujelý aparát radnice“ atd. Na takto obecně formulované požadavky neumím reagovat. Jenom připomínám, že již v minulém roce jsem Vás na jednom ze zasedání zastupitelstva požádal, abyste ve spolupráci s finančním výborem konkretizoval tyto obecné formulace. Dosud jsem od Vás žádný konkrétní poznatek nezaznamenal. Obecně formulované výtky mají podobnou vypovídací schopnost jako známý filmový slogan: „Musíte se víc snažit, pane správce!“

Konkrétní výtka zazněla z úst doktorky Jungwiertové (parafrazuji): „Kde jsou peníze ze zvýšené daně z nemovitosti?“ Nečekaje tento dotaz neuměl jsem odpovědět. Dodatečně podávám vysvětlení. V rozpočtu byly určeny na opravu elektroinstalace v ZŠ Meteorologická (4 mil.). Následně nám byla tato částka uvolněna ZHMP, takže 4 mil. z rozpočtu vyvedeme do „rezervy na školství“ oficiálně FRR rozpočtovým opatřením č. 8.

Dále zazněl tradiční již dotaz doktorky Tůmové (opět parafrazuji): „Jaké jsou závazné ukazatele rozpočtu?“ Byly v návrhu jasně definovány (viz minulá čísla, str. 9). Jsou podle jejího názoru příliš vysoké. To je možné. To je věc názoru. Já to za tak významné nepovažuji.

Takže můj dotaz na Vás zní: „Vy byste uměl takto, konkrétní připomínky zpracovat do rozpočtu?“ Já to nedokážu. Proto si Vás dovoluji poprosit o pomoc. Vezměte si tužku a jednoduše rozpočet upravte podle Vaší představy. Tak aby byl pro Vás přijatelný. Následně můžeme hledat kompromis. Nejlépe na finančním výboru. Děkuji

S pozdravem,

Pavel Macháček,
místostarosta, 10. 4. 2021

inzerce

Kvalitní dámské a pánské střihy, v pohodlí Vašeho domova.

Čeny služeb od 120 do 250 Kč.

Bližší info na tel. 704 007 954

Těš se na Vás Radka

inzerce

Klasická mokrá pedikúra u Vás doma.

Odstraňování kuřích ok, léčba zarostlých nehtů, kultivace nehtů a poradenství léčby plísně.

Celkové ošetření 300 Kč. Každá 4. návštěva 10 % sleva. Možnost klasické manikúry.

Podrobnější info na tel. 704 007 954.

Těš se na Vás Radka

inzerce

ODVOZ STARÉHO NÁBYTKU NA SKLÁDKU

Vyklízení bytů, sklepů, pozůstalostí atd.

Naložíme a odvezeme cokoliv.

Rozumná cena. Stěhování.

Tel.: 773 484 056



Rodinné centrum Kuřátko

Adresa: Klub Junior, Na Okruhu 395/1, Praha 4 – Libuš
Mobil: 777 001 719 | E-mail: rckuratko@gmail.com
Web: www.rckuratko.cz | Facebook: www.facebook.com/rckuratko

Víte, že můžete dostávat informační mail (1x měsíčně) s programem?
Stačí vyplnit GDPR formulář přímo v Kuřátku nebo na: www.rckuratko.cz.

Květen

Jelikož situace stále není jasná a nevíme, jestli budeme moct naše programy v RC Kuřátko spustit, pro-

sím, sledujte naše webové stránky www.rckuratko.cz.

Těšíme se na vás.

Tým RC Kuřátko

Foto: archiv RC Kuřátko



inzerce

Realitní a finanční služby

Max Reality & Finance

Max Reality & Finance s.r.o.
Certifikáty ARK ČR, MMR ČR, ČNB

- Zprostředkování prodeje a pronájmu nemovitosti
- Výkup nemovitostí
- Odhad nemovitosti zdarma; Odhad pro dědické řízení
- Profesionální prodejní marketing; Home staging
- Poradenská realitní činnost; Právní servis
- Zprostředkování hypoték, refinancování
- Spolupracujeme se všemi bankami v ČR
- Úvěry a překlenovací úvěry ze stavebního spoření
- Konsolidace úvěrů
- Naše franšízy:

+420 725 050 050

www.maxrealfin.cz Smotlachova 468/19, Praha 4
info@maxrealfin.cz Šafaříkova 201/17, Praha 2

CHCEME ZASE VIDĚT U STOLŮ PLNO?

Očkování většiny populace proti covid-19 je způsob, jak začít žít jako dřív.

Obráťte se na nás pro ověřené informace o očkování.

Bezplatná linka 800 160 166
ockovani.praha.eu

PRAHA
PRAHA
PRAHA
PRAHA
PRAHA

Prosíme, dodržujte aktuálně platná opatření v boji proti covid-19.

covid inzerce zdarma

Panasonic
Midea

KLIMA RAPID

Tepelná čerpadla

Klimatizace

800 100 343

www.klimarapid.cz

Městská část Praha-Libuš poskytne

MÍSTNÍM PODNIKATELŮM A ŽIVNOSTNÍKŮM, kteří mají sídlo nebo provozovnu v Libuši a Písniči,

ZDARMA plochu pro jeden inzerát

o velikosti 1/8 tiskové strany (90 x 65 mm) v časopisu U nás jako podporu v době omezení z důvodů epidemie covid-19 (podnikání v době od května 2020 do konce prvního pololetí 2021).

Podklady, nejlépe označené „covid inzerce“ pošlete na redakční e-mail: hana.kolarova@post.cz.

MĚSTSKÁ ČÁST
PRAHA-LIBUŠ

Příměstské tábory ve staré Písnici spuštěny!

**Komunitní centrum Jasonů
pořádá letní příměstské tábory.**

Putimská 716/4, Praha 4

www.jasoncentrum.cz

info@jasoncentrum.cz

+420 737 219 894

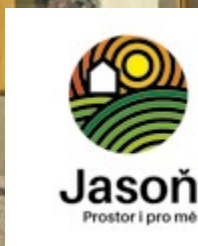

Zápisy do Mateřské Montessori školy spuštěny!

**Komunitní centrum
Jasonů ve staré Písnici**

Putimská 716/4, Praha 4

www.vysehradek.cz

reditelka@vysehradek.cz

+420 771 172 045



Pořídte si vůz KODIAQ RS Challenge (2,0 Bi-TDI
176 kW 7-stup. automat. 4x4) za skvělou cenu
a užívejte si komfortní, sportovní a bezpečnou jízdu.

Slevu získáte při předložení tohoto vouchery.

Váš autorizovaný prodejce vozů ŠKODA:

AB AUTO BREJLA s.r.o.
Automobilová 585, Vestec u Prahy
Tel.: 244 912 000, e-mail: info@auto-brejla.cz
www.auto-brejla.cz

Auto Brejla

ŠKODA KODIAQ RS CHALLENGE

Pořídte si nový vůz
s 10% slevou.



ŠKODA
SIMPLY CLEVER



1 484 000 Kč
nyní za **1 335 600 Kč**

Poslední vozy skladem!



CTIBŮREK VÝTAHY s.r.o.

► **MODERNIZACE
VÝMĚNY VÝTAHŮ
SERVIS**

VŠECH VÝTAHOVÝCH ZAŘÍZENÍ

- výhodná poloha firmy vzhledem k vaší lokalitě
- specializace na výměny výtahů v panelových domech
- rychlý nástup na opravy
- vyprošťovací služba non-stop
- servisní práce i o víkendech a svátcích

HLAVNÍ PROVOZOVNA:
Jalodvorská 831, Praha 4

INFO:
tel. 241 724 600
fax. 241 724 599
GSM: 774 00 11 22
e-mail: cvytahy@cvytahy.cz

www.cvytahy.cz



vosa

**TISK, NÁVRHY
VÝROBA
A INSTALACE
REKLAMY**

tel.: 603 226 226
vosareklama.cz



od vizitky po billboard
velkoplošný digitální tisk



PVC samolepky a polepy
řezaná grafika



grafické práce
návrhy a příprava dat



potisk triček
již od jednoho kusu



**ODHAD
aktuální tržní ceny
NEMOVITOSTI
ZDARMA**

Chcete prodat
nemovitost?
Využijte naše
zkušenosti.

www.realitykoci.cz
koci@realitykoci.cz
tel.: 777 777 599



Ing. Ivan Kočí,
realitní poradce,
člen realitní komory

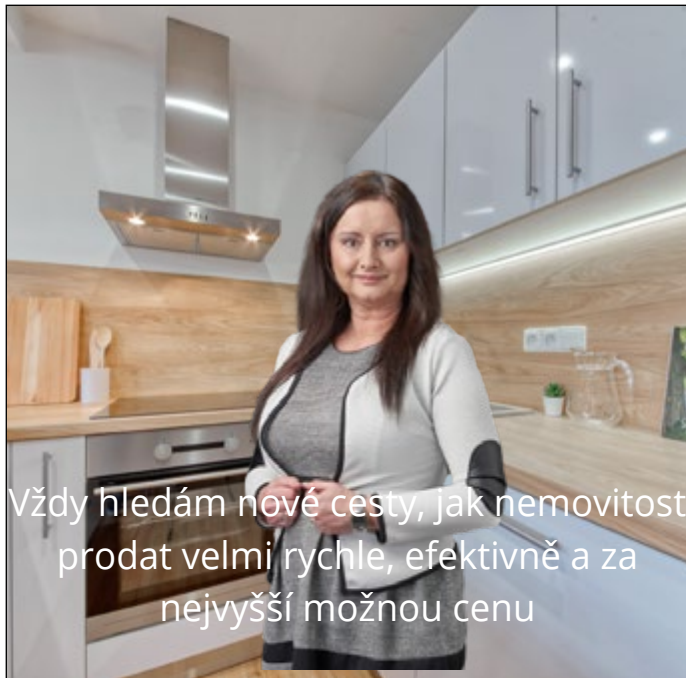

Vždy hledám nové cesty, jak nemovitost
prodat velmi rychle, efektivně a za
nejvyšší možnou cenu

Zuzana Radová
realitní specialista

Profesionální
homestaging



staging.by.zuzka

KONTAKTY

www: <https://zuzanaradova.cz/>

email: zradova@mmreality.cz

telefon: +420 724 189 167



STAVEBNÍ ŘEMESLA
BLESK

Kompletní rekonstrukce na klíč
BLESK – stavební řemesla, s. r. o.
Dobronická 50/9, Praha 4 – Libuš
e-mail: fablesk@volny.cz
mobil: 602 641 382

- Malířské, lakýrnické,
sádkartonářské práce -
- Truhlářské práce, včetně výroby nábytku -
- Zednické práce, dlažby, obklady -
- Instalátorské, topenářské a elektro práce -
- Podlahové krytiny, obšívání kobereců -
- Úklidové a vyklízecí práce, stěhování -
- Dodání a montáž plastových,
euro oken a dveří -
- Dodání a montáž kuchyňských linek -

www.fablesk.cz